M 97/77

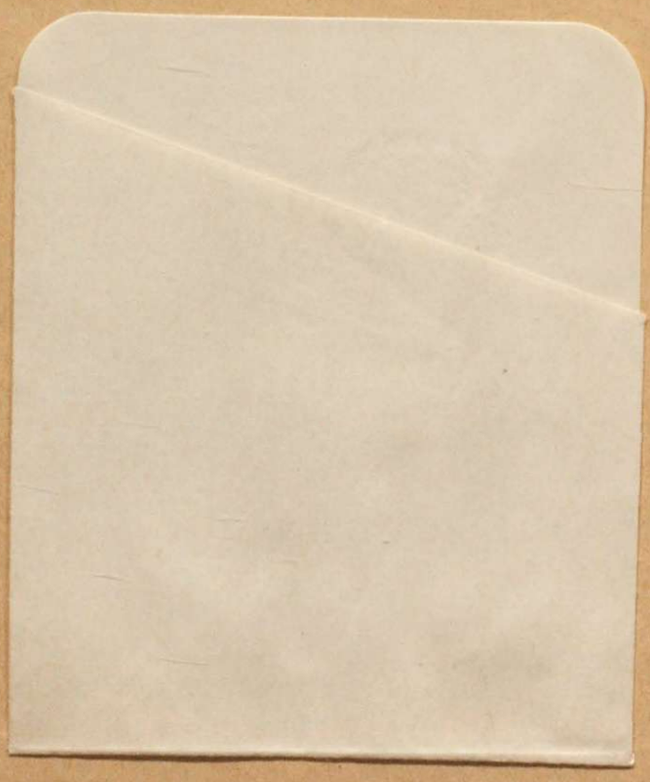

НЕ КОПИРОВАТЬ

№ 97

Справочникъ

„ОДЕССИТЪ“

Годъ I-й 1900 г.

ИЗДАНІЕ

С. Г. Герзона и М. К. Келлера.

Цѣна 20 коп.

Тино-Литографія А. Ф. Соколовскаго, Тираспольская улица, д. № 6.

АКЦІОНЕРНОЕ

Черноморско-Азовское Общество

Рыболовства и Консервнаго производства

Хорлы. Ю. Л. БЕЙЛА. Очаковъ.

Одесса.

Фабрикантъ удостоенъ:

ЧИКАГО,
1893 г. — высш. наградою.

МОСКВА,
1893 г. — бол. серебр. медалью.

АНТВЕРПЕНЪ,
1894 г. — два почетн. диплома.

ПАРИЖЪ,
1895 г. — почетн. дипломъ.

КИЛЬ,
1896 г. — больш. серебр. медаль.

НИЖН.-НОВГОРОДЪ,
1896 г. — золотой медалью.

БЕРГЕНЪ НОРВЕГІЙ,
1898 г. — Рыбопром. выст. зол. медал.

ИЗГОТОВЛЯЕТЪ

болѣе 100 сортовъ консервовъ

высшаго качества.

Представители во всѣхъ главныхъ городахъ Россійской Имперіи.

ЭКСПОРТЪ.

Прейсъ-Куранты высылаются БЕЗПЛАТНО.

Адресъ для писемъ и телеграммъ: **Бейлъ-Одесса.**

Телефонъ №. 525.

2007058863

Книга имеет: без обр.

атных стов	Выпуск	В переплетн. един. соедин. №№ вып.	Таблиц	Карт	Иллюстр.	Служебн. №	Наклад и исписка
5		год 1вый 1900.					

12

443

СТРАХОВОЕ ОБЩЕСТВО

„РОССІЯ"

учрежденное въ 1881 г.

въ С.-Петербургѣ, Большая Морская, №. 37.

Основной и запасные капиталы свыше **35,000,000** руб.

Общество заключаетъ:

Страхованія жизни,

т. е. капиталовъ и доходовъ ДЛЯ ОБЕЗПЕЧЕНІЯ СЕМЬИ или СОБСТВЕННОЙ СТАРОСТИ, ПРИДАННАГО ДЛЯ ДѢВУШЕКЪ, СТИПЕНДІЙ ДЛЯ МАЛЬЧИКОВЪ и т. п. на особо выгодныхъ условіяхъ и съ участіемъ страхователей въ прибыляхъ Общества.

Къ 1. Января 1899 г. въ Обществѣ „РОССІЯ" было застраховано 60,258 лицъ на капиталъ въ 134,891,890 руб.

Страхованія отъ несчастныхъ случаевъ

какъ ОТДѢЛЬНЫХЪ ЛИЦЪ, такъ и КОЛЛЕКТИВНЫЯ СТРАХОВАНІЯ СЛУЖАЩИХЪ и РАБОЧИХЪ на фабрикахъ; страхованія пассажировъ пожизненныя, годичныя или на меньшіе сроки.

Страхованія отъ огня

движимыхъ и недвижимыхъ имуществъ всякаго рода (СТРОЕНІЙ, МАШИНЪ, ТОВАРОВЪ, МЕБЕЛИ и проч.).

Страхованія транспортовъ

РѢЧНЫХЪ, СУХОПУТНЫХЪ и МОРСКИХЪ; страхованіе КОРПУСОВЪ СУДОВЪ.

Страхованія стеколъ

отъ излома и разбитія.

Заявленія о страхованіи принимаются и всякаго рода свѣдѣнія сообщаются въ Правленіи въ С.-Петербургѣ (Большая Морская, собствен. д., № 37)., главнымъ инспекторомъ М. Г. Берлинеромъ и главнымъ агентомъ Г. Ф. Рафаловичемъ въ г. Одессѣ, (уг. Ришельевской и Дерибасовской ул., собств. д. Об-ва) и агентами Общества во всѣхъ городахъ Имперіи.

Страхованія пассажировъ отъ несчастныхъ случаевъ во время путешествія по желѣзнымъ дорогамъ и на пароходахъ заключаются также на станціяхъ желѣзныхъ дорогъ и на пароходныхъ пристаняхъ.

РУМЯНЦЕВСКІЙ МУЗЕЙ ПУБЛИЧ. БИБЛІОТ.

26290-0

ОДЕССКОЕ ОТДѢЛЕНІЕ

Торговаго Дома

И. Б. Сегаль

въ ВИЛЬНѢ.

Малый переулокъ, д № 6. ❋ Телефонъ №. 996.

Оптовый складъ

Аптекарскихъ, москательныхъ и парфюмерныхъ товаровъ, перевязочныхъ средствъ, хирургич. инструментовъ, медицинскихъ винъ и проч.

ДЕПО ЧАСОВЪ

серебряныхъ, золотыхъ и брилліантовыхъ вещей

И. Я. КОХРИХТЪ

Дерибасовская ул. д. Вагнера ряд. съ банк. кон. Грубера.

ВЪ ОДЕССѢ.

Имѣется постоянно громаднѣйшій выборъ разнаго рода часовъ, Женевскихъ, Англійскихъ и Парижскихъ, а также брилліантовыхъ, золотыхъ, серебряныхъ и мельхіоровыхъ вещей.

Прейсъ-Куранты высылаются по требованію безплатно.

Адресъ: для писемъ: И. Я. Кохрихтъ, Одесса.
» для телеграммъ: Кохрихтъ, Одесса.

САНАТОРІЯ

ЛЕЧЕБНИЦА ДЛЯ БОЛЬНЫХЪ

СТРАДАЮЩИХЪ

ВНУТРЕННИМИ, НЕРВНЫМИ, ХИРУРГИЧЕСКИМИ и ЖЕНСКИМИ БОЛѢЗНЯМИ,

Одесса, Малофонтанская дорога, № 14.

N. B. Остро-заразные, эпилептики и душевно-больные въ Санаторію не принимаются.

Санаторія находится вблизи Малаго Фонтана, въ обширномъ саду, и состоитъ изъ нѣсколькихъ спеціально приспособленныхъ и вновь выстроенныхъ зданій. Комнаты для больныхъ свѣтлыя, просторныя, съ обильной вентиляціей. Большинство комнатъ съ террасами въ садъ. Общая гостинная, столовая и читальни; мебель спеціально изготовленная. Въ саду веранды для общаго пользованія, приспособленныя для продолжительнаго пребыванія больныхъ на свѣжемъ воздухѣ; *электрическое освѣщеніе.*

Въ Санаторіи примѣняются всѣ способы леченія, выработанные современной врачебной наукой.

При **Санаторіи** спеціально выстроенная **водолечебница** (гидропатическое заведеніе) со всѣми новѣйшими приспособленіями. *Всевозможные души* съ перемѣнной температурой и перемѣннымъ давленіемъ. **Душъ Шарко,** паровой душъ. **Ванны** водяныя, лекарственныя, паровыя, суховоздушныя, песочныя, углекислыя и пр.

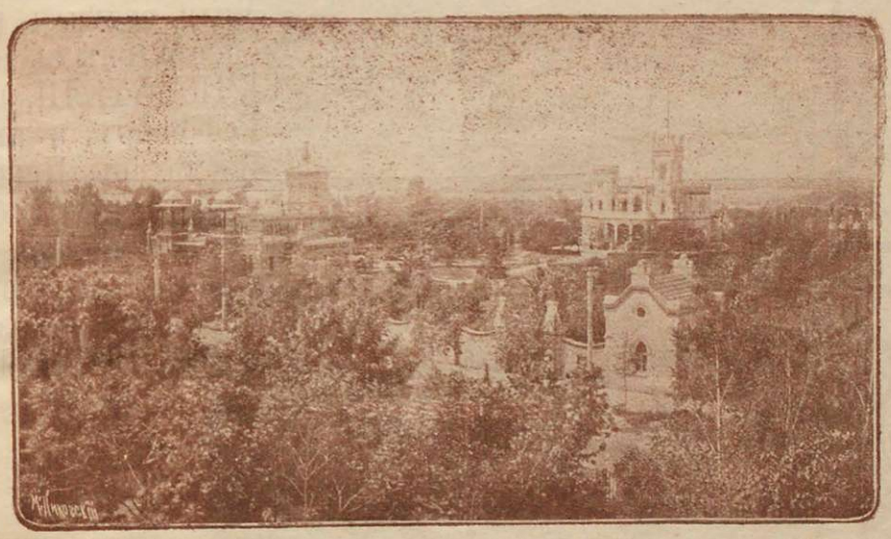

Въ **Санаторіи** имѣется зданіе для **теплыхъ морскихъ ваннъ**, причемъ морская вода доставляется изъ пункта, значительно отдаленнаго отъ города, между Малымъ и Среднимъ Фонтаномъ.

Для живущихъ въ **Санаторіи** могутъ быть изготовляемы также и лиманныя, парныя и грязевыя ванны

Кабинетъ для электризаціи. Электрическія и электро-свѣтовыя ванны (фото-терапія).

МАССАЖЪ.

Діэтическое леченіе: для выздоравливающихъ послѣ тяжкихъ болѣзней, при ожирѣніи, болѣзняхъ желудка, кишекъ и проч.

Минеральныя воды, кумысъ, кефиръ, молочное и виноградное леченіе.

Лечебными средствами въ **Санаторіи** могутъ пользоваться и приходящіе больные.

При **Санаторіи имѣется спеціально выстроенный операціонный павильонъ.**

При **Санаторіи** постоянное дежурство врачей. Въ качествѣ консультантовъ могутъ быть приглашаемы, по желанію больныхъ, ихъ постоянные врачи или другіе врачи изъ города.

Плата за помѣщеніе съ полнымъ содержаніемъ и леченіемъ, т. е. совѣтомъ врачей **Санаторіи**, врачебнымъ уходомъ, лекарствами, обычнымъ перевязочнымъ матеріаломъ, отъ 150 до 300 р. въ мѣсяцъ и отъ 40—80 р. въ недѣлю.

Примѣчаніе 1-е. Лица, сопровождающіе больныхъ и живущіе съ ними въ одномъ помѣщеніи платятъ за полное содержаніе добавочно отъ 95—130 р. въ мѣсяцъ и отъ 24—35 р. въ недѣлю. Собствен. прислуга при больныхъ по особому соглашенію

Примѣчаніе 2-е. За спеціальные способы леченія какъ-то: водолеченіе, электризацію, массажъ, морскія и лиманныя ванны, минеральныя воды и проч. платится по тарифу для приходящихъ больныхъ со скидкой въ 25%.

САНАТОРІЯ ОТКРЫТА ВЪ ТЕЧЕНІИ ВСЕГО ГОДА.

Всѣ необходимыя свѣдѣнія по Санаторіи можно получать у докторовъ: **Н. М. Бенисовича** (Авчин. пер., д. Шубнаго, № 50), **Н. О. Калиновскаго** (Херсонская, д. Навроцкаго, № 42) и **В. Г. Розена** (Надеждинская, д. Оттона, № 8).

С.-Петербургъ Москва. Ростовъ-на-Дону Одесса.

Двору его Императорскаго Величества.

КОНТОРЫ и Склады

Ришельевская, 17.

Р. КОЛЬБЕ.

ТЕХНИЧЕСКИХЪ и Электротехническихъ предметовъ

Телефонъ № 491.

ОДЕССКОЕ ОТДѢЛЕНІЕ.

Адресъ для телеграммъ: Кольбескладъ—Одесса.

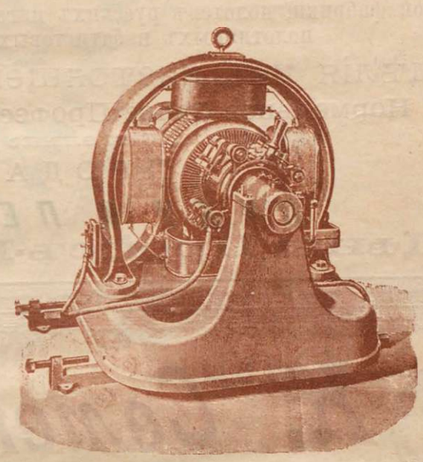

Электрическій отдѣлъ:

ДИНАМО-МАШИНЫ и электромоторы зав. Бергманъ и К°. въ Берлинѣ. — ДУГОВЫЯ ЛАМПЫ Кертингъ и Матизенъ: Точнѣйшая регулировка; имѣются лампы для 200 часоваго непрерывнаго горѣнія. Угли всякихъ размѣровъ. — ЛАМПОЧКИ накаливанія для обыкновеннаго употребленія и различныхъ спеціальныхъ назначеній. — ВЕНТИЛЯТОРЫ стѣнные, потолочные, столовые, переносные и друг. — ВЫКЛЮЧАТЕЛИ, предохранители и прочая арматура новѣйшихъ типовъ зав. Бергманъ и К°, Фогтъ и Геффнеръ, а также собственныхъ заводовъ — ПРОВОДНИКИ и проволока всякихъ назнач. и размѣровъ. Изоляторы Пешеля, фарфоровые и друг. Трубы Бергмана. Шнуры для комнатной проводки шелковые, шерстяные и бумажные. ТЕЛЕФОНЫ Эриксона для большихъ разстояній и домашніе. Станціи. Индуктивные звонки. Индукторы. СУХІЕ ЭЛЕМЕНТЫ Геллезена новѣйшаго усовершенствованнаго типа, годные для звонковъ и телефоновъ на большія разстоянія. Напряженіе отъ $1^1/_2$ до $4^1/_2$ вольтъ. Элементы Лекланше, Бунзена, Грене и друг. — ЗВОНКИ электрическіе, кнопки и прочія принадлежности сигнализаціи. ЛЮСТРЫ отъ самыхъ ординарныхъ до наиболѣе роскошныхъ. Бракеты и подвѣсы. Абажуры, тюльпаны и колпаки. Столовыя лампы и фигуры.

Техническій отдѣлъ:

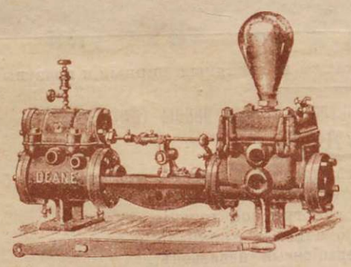

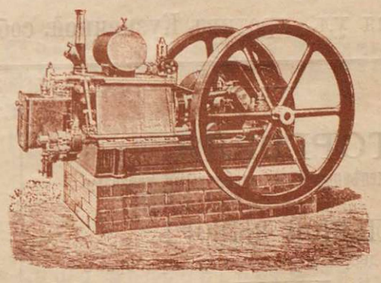

ПАРОВЫЯ МАШИНЫ и котлы Акц. Об—ва Рижскаго Машиностр. завода, Нарвскаго завода Д. Зиновьевъ и К°, а также лучшихъ заграничныхъ заводовъ. **КЕРОСИНОВЫЕ ДВИГАТЕЛИ**, а также газовые и бензиновые завода Об—ва А. Альтманъ и К° въ Берлинѣ. Совершеннѣйшая регулировка; незначительный расходъ воды на охлажденіе. Керосиновые локомобили и автомобили какъ для поѣздокъ, такъ и для перевозки тяжестей. **СТАНКИ** новѣйшихъ типовъ для обработки металловъ дерева и кожи. **НАСОСЫ** паровые, ручные и приводные. Помпы зав. «Deane steam pump C—ie», «Ніагара», центробѣжные и друг. **ВЕНТИЛЯТОРЫ** приводные и ручные системы: Рутъ, Блекмэнъ, Аландъ, Шиле и друг. **ПОДЪЕМНЫЕ ПРИБОРЫ**, Лебедки: паровыя, ручныя и электрическія. — Краны. — Домкраты. — Дифференціальные блоки. Цѣпи и проволочные канаты. Лифты. **ПАРОПРОВОДНЫЕ ПРИНАДЛЕЖНОСТИ**. Бронзовая и чугунная арматура. Инжекторы и эжекторы. Безшумные согрѣватели воды. Манометры съ усоверш. Пружиной Розенкранца и друг. системъ. Индикаторы. Редукціонные и конденсаціонные приборы. Предохранительные и смазывающіе аппараты. **ВОДОПРОВОДНЫЕ ПРЕДМЕТЫ**. Водомѣры. — Ванны и печи. — Умывальники. Клозеты. — Всякая арматура къ нимъ. **ШЛАНГИ** металлическіе до 150 атмосферъ, а также обыкновенные резиновые, кожанные и другіе. Трубы всякія. **ИНСТРУМЕНТАЛЬНАЯ СТАЛЬ** Путиловскаго завода. Инструменты всевозможные.

Полное устройство заводовъ: маслобойныхъ, ледодѣлательныхъ, пивоваренныхъ и другихъ.

МАГАЗИНЪ
БѢЛЬЯ и ПОЛОТЕНЪ
Ф. КАЛЬМЕЙЕРА

ОДЕССА, Дерибасовская улица, домъ Вагнера.

ПРИНИМАЮТСЯ ЗАКАЗЫ НА ВСЯКАГО РОДА БѢЛЬЕ.

Постоянный выборъ мужскаго, дамскаго и дѣтскаго

БѢЛЬЯ

собственной фабрики, полотенъ русскихъ и голландскихъ фабрикъ, столоваго бѣлья, полотняныхъ и батистовыхъ платковъ и проч.

Издѣлія изъ настоящей сосновой шерсти.

Нормальное бѣлье Профессора Доктора ЕГЕРА

(исключительно настоящее)

ПРОДАЖА

ПУХУ И ПЕРЬЕВЪ.

Цѣны Прейсъ-Курантныя.

К. Семеновскій

ВЪ ОДЕССѢ.

Успенская ул., противъ Кузнечной, собственный д. № 107. Телефонъ № 465

ТОРГОВЛЯ
мѣдными, желѣзными и скобянными товарами

БОЛЬШОЙ ВЫБОРЪ
оконныхъ, дверныхъ, печныхъ приборовъ

ЖЕЛѢЗО
листовое и обручное

Сталь англійская, олово, свинецъ, цинкъ, наковальни, тиски, ремесленные инструменты и проч.

Штифты, проволока, гвозди, лопаты, вилы и пр.

СКЛАДЪ
водопроводныхъ и бетонныхъ издѣлій.

ТРУБЫ
желѣзныя, чугунныя, свинцовыя, англійскія, гончарныя, бетонныя и принадлежн. къ нимъ

ватерклозеты.

экономическіе краны.

ЦЕМЕНТЪ
Портландскій, Новороссійскій, Англійскій
кирпичъ огнеупорный и проч.

Одесское Агентство

ТОВАРИЩЕСТВА

Сызранскаго Асфальтоваго

Завода

Торговый Домъ

Дурицъ и Рубероидъ

въ ОДЕССѢ

Принимаютъ на себя

Асфальтовыя и толевыя работы

ГОЛЬЦЪ-ЦЕМЕНТНЫЯ КРЫШИ,

Продажа кровельнаго толя

Т-ва А. Науманъ и Ко.

въ С.-Петербургѣ.

Стеклянной кирпичъ патента „Фальконьеръ“.

1835. 1835.

РОССІЙСКОЕ ОБЩЕСТВО

ЗАСТРАХОВАНІЯ

КАПИТАЛОВЪ И ДОХОДОВЪ

учрежд. въ 1835 году.

Старѣйшее и единственное отечественное общество,

занимающееся исключительно и спеціально страхованіемъ жизни и капиталовъ.

Общій капиталъ Общества 27,000.000 р.

Общество принимаетъ страхованія отъ небольшихъ суммъ до 200,000 рублей.

Всевозможные виды страхованія на самыхъ выгодныхъ условіяхъ. Участіе страхователей въ прибыляхъ и дѣлахъ Общества.

Самыя льготныя условія при ликвидаціи страхованій.

Дивидендъ по тарифамъ на етрахованіе жизни — 14%.

Страхованіе приданнаго и капиталовъ на дожитіе съ ежегоднымъ прогрессивнымъ уменьшеніемъ преміи на 3% (т е. 6%, 9%, 12% и т. д.) противъ первоначальной величины ея и съ правомъ послѣ 5 лѣтъ страхованія: 1) получить немедленно обратно полностью, безъ всякаго вычета, всѣ внесенныя деньги, 2) получить всѣ внесенныя деньги въ ссуду на 6% годов. и продолжать страхованіе. (Таб. XXIa).

Подобныхъ льготъ не предоставляетъ никакое другое Общество, тѣмъ не менѣе тарифъ этотъ значительно дешевле всѣхъ другихъ тарифовъ.

Главный представитель общества по Одесскому округу

Л. О. ЛЕВИТА,

НАДЕЖДИНСКАЯ, 10а, ряд. съ гор. Кредитнымъ обществомъ.

Телефонъ №. 396

Уставы и тарифы съ точными условіями высылаются по первому требованію безплатно.

1835. 1835.

Торговый домъ

Бр. РАЙХЪ

Полицейская ул. д. № 1, уг. Канатной. Телефонъ № 229

ВЪ ОДЕССѢ.

Архитектурныя украшенія для построекъ

розеты, поддуги, бурты, фасадныя украшенія по рисункамъ и собственнымъ моделямъ.

Декорація комнатъ въ классическихъ и новѣйшихъ стиляхъ.

Скульптурное отдѣленіе находится подъ наблюденіемъ художника скульптора Берлинской академіи *г. Киттеля.*

Нами обращено серьезное вниманіе на отливку товаровъ, почему и приглашенъ спеціалистъ, который исключительно завѣдуетъ этимъ отдѣломъ, что даетъ намъ возможность выпускать товаръ безукоризненной чистоты.

Гипсовыя несгораемыя доски для потолковъ, стѣнъ и простѣнковъ.

Спеціальныя доски для уничтоженія **сырости.**

Фабрики: Полицейская, 1. Госпитальная, собств. домъ, № 33.

ЕДИНСТВЕННАЯ

КІЕВСКАЯ БУБЛИЧНАЯ

ПЕКАРНЯ

МАСЛЯННЫХЪ БУБЛИКОВЪ

Василія Милетьевича Любицкаго

ВЪ ОДЕССѢ, Коблевская и Ново-базарнаго переулка д. Райха, № 20.

Принимаются всевозможныя заказы и подряды на высылку.

РЕСТОРАНЪ С. К. СКІАДАРЕСИ.

Александровская Площадь противъ Греческой улицы, домъ **Меля.**

ОБѢДЪ

изъ 2-хъ блюдъ 30 коп.

" 3-хъ " 40 "

Всевозможные русскіе и заграничные напитки.

Ежедневно свѣжее бо-чёночное пиво.

Велосипеды и принадлежности къ нимъ, новѣйшихъ Американскихъ, Англійскихъ, Французскихъ и Нѣмецкихъ системъ, лучшихъ фабрикъ.

Ацетиленовые фонари поразительной силы свѣта, для велосипедовъ, экипажей, дворовые, столовые, стѣнные, висячіе, ручные, и проч. (боковые и хвостовые), пущены въ большомъ выборѣ.

Въ магазинѣ Фердинанда Цорнъ (бывш. Ад. Цорнъ вдова) на Рышельевской улицѣ домъ Кречмана № 17/21. (уголъ Полицейской)

Тамъ-же продажа **Кровельнаго Толя** собственной фабрики.

Прейс.-Куранты безплатно.

1865 г. 1870 г. 1882 г. 1896 г.

Товарищество

Россійско-Американск. Резиновой Мануфактуры

въ С.-Петербургѣ

ПРОСИТЪ

при покупкѣ галошъ обращать вниманіе на Государственный гербъ и клеймо на подошвахъ, а въ особенности на годъ учрежденія Товарищества **1860** и на слово **С.-ПЕТЕРБУРГЪ** въ красномъ треугольникѣ.

Оптовую продажу резиновыхъ галошъ

ПРОИЗВОДИТЪ

Торговый домъ Леопольдъ Нейшелеръ С.-Петербургъ.

ОТДѢЛЕНІЯ
ВЪ МОСКВѢ
РИГѢ
ОДЕССѢ
Ростовѣ н/д.

въ Екатеринбургѣ,
Иркутскѣ
НА НИЖЕГОРОДСКОЙ ЯРМАРКѢ
и Ирбитской Ярмаркѣ

АКЦІОНЕРНОЕ ОБЩЕСТВО

КОТЕЛЬНЫХЪ и МЕХАНИЧЕСКИХЪ

ЗАВОДОВЪ

„В. ФИЦНЕРЪ и К. ГАМПЕРЪ."

КОТЕЛЬНЫЙ,

мостостроительный

и

механическій заводы

СЕЛЬЦЕ, близъ СОСНОВИЦЪ,

ст. Варшавско-Вѣнской ж. д.

машино-строительный

и

чугуно-литейный заводъ

въ Домбровѣ,

Варшавско-Вѣнской ж. д.

машино-строительный

и

чугуно-дѣлательный заводъ

въ Краматорской,

ст. Курско-Харьковско-Севастопольской ж. д.

КОНТОРЫ;

1) **въ Одессѣ:** *Казарменный пер., № 7. Телефонъ № 835.*

2) въ **С-Петербургѣ:** Невскій пер., 32. Телефонъ 936.

3) „ **Москвѣ:** Мясницкія ворота, домъ Кабанова.

4) „ **Кіевѣ:** Крещатикъ, домъ Вархаловскаго.

5) „ **Варшавѣ:** Іерусалимская улица, 37.

6) „ **Лодзи:** Петровская улица, 539.

7) „ **Екатеринославѣ:** Казачья ул. 53 домъ Лакоткина.

8) „ **Ригѣ:** Театральный бульваръ.

ГЛАВНАЯ СПЕЦІАЛЬНОСТЬ: Паровые котлы всевозможныхъ системъ. Оборудованіе доменныхъ печей, сталелитейныхъ и прокатныхъ заводовъ. Горнозаводскія сооруженія. Оборудованія сахарныхъ заводовъ.

АППАРАТЫ для целлулозныхъ и писчебумажныхъ фабрикъ, химическихъ заводовъ и проч.

Всевозможныя сварочныя работы.

Единственное представительство Машиностроительнаго Завода

А. Борзигъ въ Берлинѣ.

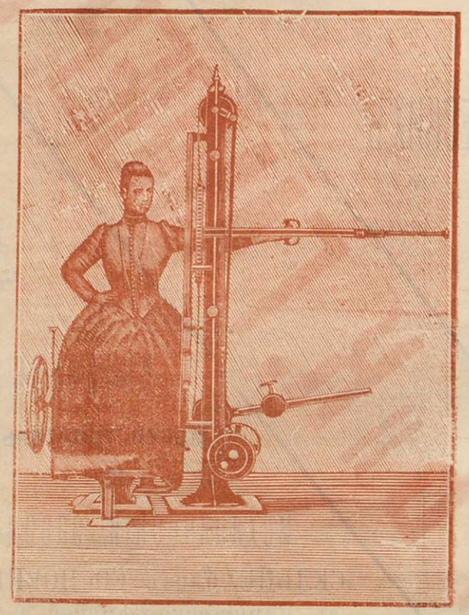

Цандеровскій *

МЕХАНО ТЕРАПЕВТИЧЕСКІЙ ИНСТИТУТЪ

ВЪ ОДЕССѢ.

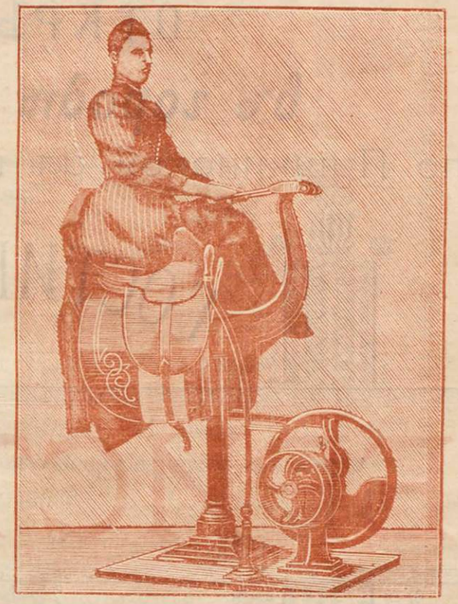

Дерибасовская улица, домъ Менделевича пассажъ.

Механоторапія (лѣченіе при помощи аппаратовъ).

Врачебная гимнастика, Шведская гимнастика. Массажъ, Ортопедія.

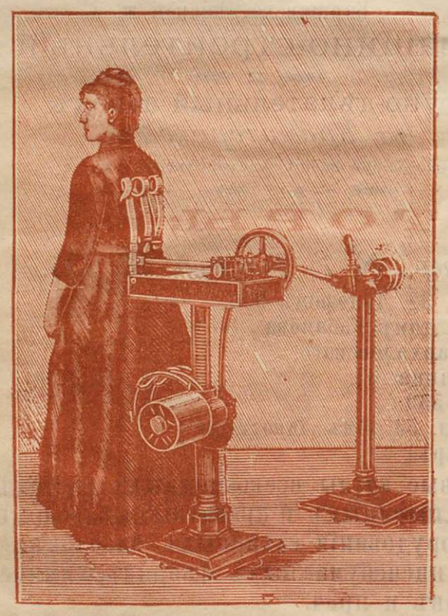

Лѣченіе въ Цандеровскомъ Институтѣ примѣняется съ успѣхомъ въ слѣдующихъ случ...

1) для предупрежденія, вредныхъ послѣдствій сидячаго образа жизни.

2) для укрѣпленія слабаго организма, особенно у людей выздоравливающихъ послѣ изнурительной болѣзни.

3) при разстройствахъ кровообращенія и нѣкоторыхъ болѣзняхъ сердца.

4) при болѣзни органовъ дыханія (хроническія болѣзни легкихъ).

5) при разстройствахъ пищеваренія (расширенія желудка, хронической запоръ, желчные камни, геморрой).

6) при нервныхъ болѣзняхъ (невральгія ишіасъ, судороги, параличи, пляска св. Вита.

7) при конституціональныхъ болѣзняхъ (сахарная болѣзнь, подагра, тучность).

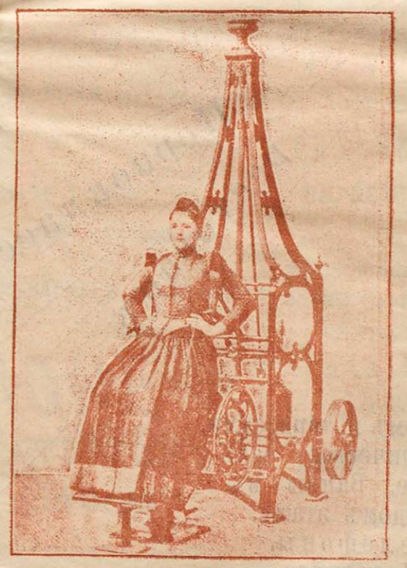

Ортопедическое лѣченіе искривленій позвоночника, болѣзней костей, суставовъ и сухожилій и другихъ хирургическихъ болѣзней съ ихъ послѣдствіями.

Въ ноябрѣ 1899 года

ОТКРЫТА

въ городѣ Одессѣ

по Пушкинской ул. пр. Новой Биржи

ГОСТИННИЦА

БРИСТОЛЬ

устроенная по образцу лучшихъ гостиницъ Зап. Европейскихъ стоенная всѣми новѣйшими приспособленіями и комфортомъ.

Первоклассный ресторанъ

съ садомъ и терассами. Электрическое освѣщеніе. Ванны въ каждомъ этажѣ. Телефоны. Подъемная машина.

Ном. отъ 1 р. 50 к.

Вата пущена длиннѣе, чтобы при набивкѣ гильзъ табакомъ закрывала отверстіе мундштука и тогда дымъ обязательно пройдетъ черезъ вату.

І. Л. КОНЕЛЬСКІЙ

Одесса, Ришельевская, 32.

Папиросная бумага и гильзы высшаго качества съ мундштуками и ватой вставленными машиной. Въ предлагаемыхъ гильзахъ мундштуки и вата вставлены машиной, поэтому онѣ вполнѣ гигіеничны, такъ какъ выработаны безъ прикосновенія рукъ, а исключительно машиной.

ГИЛЬЗЫ СЪ МУНДШТУКАМИ,

вставленными безъ прикосновенія рукъ.

ПРИНИМАЮТСЯ
заказы
на всякаго рода
МРАМОРНЫЯ
работы и ваянія
какъ-то:
животныхъ,
ОРНАМЕНТОВЪ,
цвѣтовъ,
гербовъ, буквъ
и проч.

Также починка антикварныхъ скульптурныхъ
издѣлій.

ПРОДАЖА
фонтановъ, монументовъ, каминовъ, ваннъ, лѣстницъ и проч.
по умѣреннымъ
цѣнамъ.

МЕНЦІОНЕ

МАГАЗИНЫ и МАСТЕРСКІЯ
мраморныхъ издѣлій
уголъ Полицейск. и Екатерининск. ул., д. Сигала № 24.

ОТДѢЛЕНІЕ:
Въ ВИННИЦѢ, Николаевскій проспектъ.

Такое-же заведеніе въ МАССА-КАРРАРѢ въ Италіи.

MENZIONE

MAGASINS & ATELIERS
d'objets en marbres
au coin des rues de la Police et Catherine, maison Sigal № 24.

Atelier principal à Massa-Carrare, en Italie.

Différents
travaux de sculpture
en marbre tels que:
FLEURS
ANIMAUX,
ORNEMENTS,
caracteres
etc.

Raccommodage de sculptures antiques.

VENTE DE
fontaines,
monuments,
cheminées,
baignoires.
escaliers etc.
A DES PRIX
MODÉRÉS.

Grand Champagne

HENRI ROEDERER

Южно-Русскаго Общества

ВИНОДѢЛІЯ

ГЕНРИ РЕДЕРЕРЪ

въ ОДЕССѢ

приготовленное натуральнымъ способомъ

исключительно изъ

французскихъ винъ изъ Шампаніи

лучшими французскими спеціалистами

Шампанское трехъ сортовъ

Sec, Demi'sec, Doux

продается во всѣхъ винныхъ торговляхъ Россійской имперіи.

Опыты съ овсомъ.

(Урожай съ 0,01 десят.).

Брошюры высылаются по востребованію.

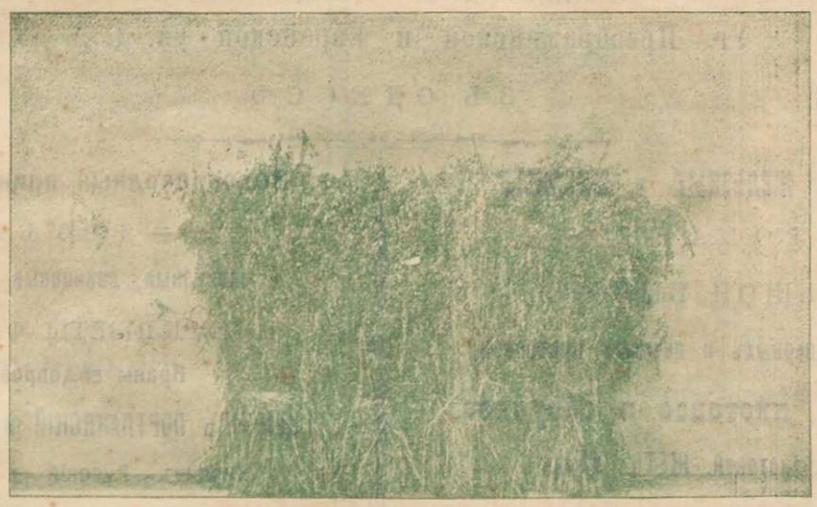

Безъ удобренія.

88	фун. соломы.
47.50	» зерна.
135.50	фун. жатвы.

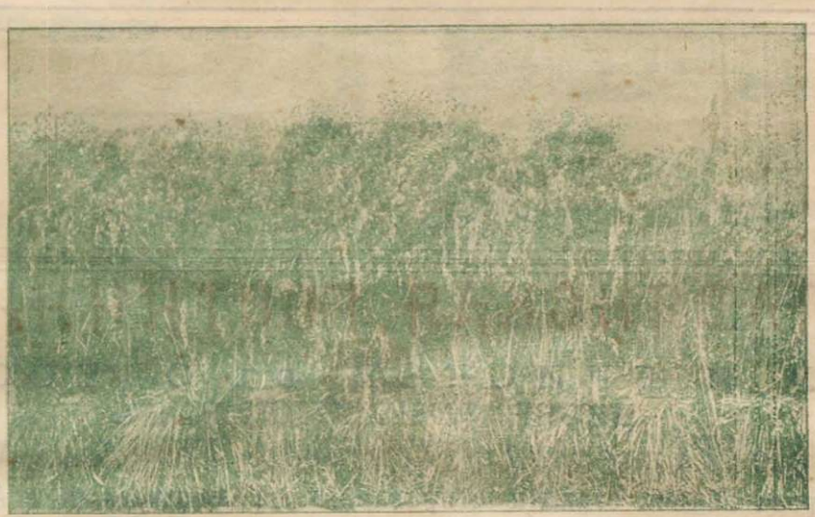

Удобреніе:

15	фун. капнита.
15	» Томас. шлака
10	» чил. селитры.

Урожай:

161,25	фун. соломы.
101,25	» зерна.
262.50	фун. жатвы.

Брошюры высылаются по востребованію.

ЧИЛІЙСКАЯ СЕЛИТРА

Э. ВАЛЛЕРЪ СВАНЪ

Контора по распространенію чилійской селитры

Херсонская № 58, Одесса.

Земствамъ, сельско-хозяйствен. учебн. заведеніямъ, сельско-хозяйствен. обществамъ, опытнымъ станціямъ, обществамъ и школамъ плодоводовъ и садоводовъ и т. д., по предварительному соглашенію на опыты, чилійская селитра отпускается ***БЕЗПЛАТНО***, также брошюры и свѣдѣнія.

Адресъ телеграммъ: ВАЛСВАНЪ, ОДЕССА.

БР. А. и Л. ШТЕРНБЕРГЪ

торговля металлическими товарами

и водопроводными принадлежностями.

Уг. Преображенской и Еврейской ул. д. № 53.

ТЕЛЕФОНЪ № 256. ВЪ ОДЕССѢ. ТЕЛЕФОНЪ № 256.

МѢДНЫЕ, ЖЕЛѢЗНЫЕ и СКОБЯНЫЕ

ТОВАРЫ

БОЛЬШОЙ ВЫБОРЪ

оконныхъ, дверныхъ и печныхъ приборовъ,

ЖЕЛѢЗО листовое и обручное.

ЦИНКЪ листовой, ЖЕТЬ бѣлая.

пилы каменныя и напильники.

Водопроводныя принадлежности.

ТРУБЫ

желѣзныя, свинцовыя и гончарныя

ВАТЕРКЛОЗЕТЫ ФАЯНСОВЫЕ,

Краны водопроводные.

ЦЕМЕНТЪ ПОРТЛАНДСКІЙ и НОВОРОССІЙСКІЙ.

Кирпичъ Русскій и Англійскій.

Штифты и проволока.

ПОСУДА: чугунная, эмалированная, самовары, ножи, вилки и проч.

„СЛАВЯНСКАЯ ГОСТИННИЦА"

Л. И. БРИСКЕР въ ОДЕССѢ,

ВНОВЬ РЕМОНТИРИВАНА

уголъ Княжеской и Торговой, Телефонъ № 103,

въ центрѣ города вблизи станціи отправленія на Хаджибейскій и Андреевскій лиманы.

№ посуточно въ 1 комнату отъ — р. 75 коп.
„ „ 2 „ „ 1 „ 30 „
№ помѣсячно „ 1. „ „ 15 „ — „
„ „ 2 „ „ 22 „ — „

Останавливающіеся въ „Славянской Гостинницѣ" пользуются слѣдующими преимуществами предъ другими гостинницами. Гг. пассажирамъ предоставляется:

1) Безплатный разовой билетъ въ номеръ первоклассной мраморной бани, находящейся въ одномъ дворѣ съ гостинницей. (Номера въ баняхъ съ мраморной ванной паромъ и безъ пара и душемъ). 2) Бѣлье постельное безплатно. 3) Кипятокъ къ чаю безплатно. 4) Душъ лѣтомъ во всякое время дня безплатно.

ВСЮДУ БЕЗУСЛОВНАЯ ЧИСТОТА.

При гостинницѣ имѣются ресторанъ и билліарды „Фрейдберга",

ПРИ РЕСТОРАНѢ КАБИНЕТЫ. ВСЕ ГОТОВИТСЯ НА ОТЛИЧНОМЪ МАСЛѢ.

„Славянская Гостинница" находится вблизи слѣдующихъ учрежденій:

Новороссійскаго Университета, Института благородныхъ дѣвицъ, Коммерческаго училища, Ришельевской гимназіи, 2-й Женской казенной гимназіи, Рисовальной школы, Консисторіи, Земской управы, Канцеляріи Предводителя Дворянства, Банковъ: Херсонскаго Земскаго, Бессарабско-Таврическаго, Контрольной Палаты, Акцизнаго управленія, Казначейства, Телеграфной станціи, Благороднаго собранія и пр. и пр.

первоклассныя мраморныя „СЛАВЯНСКІЯ БАНИ",

на углу Княжеской и Торговой, д. № 31/14.

Номера отдѣльные отъ 50 копѣекъ. Бѣлье и мыло БЕЗПЛАТНО.

КИШИНЕВЪ

ЛОНДОНСКАЯ ГОСТИННИЦА

Пушкинская (Губернская) и Гостинная противъ бульвара, вблизи банковъ и другихъ учрежденій.

Номера отъ 1 руб. и дороже.

При гостинницѣ имѣется телефонъ и всякія др. удобства.

При гостинницѣ первоклассный ресторанъ.

Обѣды: 50, 75 и 1 руб.

ПРОФЕССОРЪ МНЕМОНИКИ

С. Файнштейнъ.

Одесса, уг. Пушкин. и Базарн. д. № 46/131.

ЛЮДВИГЪ БОСКИ

ОДЕССА.

М.-Арнаут. № 69 уг. Ришельев.

ПРОДАЖА

матеріаловъ и принадлежностей для фабрикъ сельтерскихъ водъ и лимонадовъ.

ХУДОЖЕСТВЕНАЯ МАСТЕРСКАЯ
СКУЛЬПТОРА

М. Л. МОЛИНАРИ

Въ ОДЕССѢ.

Мало-Фонт. соб. домъ.

ВИНОТОРГОВЛЯ
САДОВЛАДѢЛЬЦА

І. П. РОЗЕНБЛАТА.

Въ ОДЕССѢ.

Уг. Ришельев. и Базарн. с. д. № 45.

И. А. Эдельштейнъ и К°.

ОДЕССА, Б.-АРНАУТСКАЯ, 42.

БАЛКИ двутавровыя нормальныхъ профилей.

РЕЛЬСЫ желѣзнодорожные разныхъ размѣровъ, узколинейные «Деккевиля».

ЖЕЛѢЗО кровельное разныхъ сортовъ.

ЦЕМЕНТЪ разныхъ марокъ.

ОГНЕУПОРНЫЙ кирпичъ и другіе строительные матеріалы.

Телефонъ № 519.

Учитель танцевъ
Эрастъ Густавовичъ
Цорнъ

Прохоровская ул., д. Цимермана, № 36.

Преподаваніе всѣхъ бальныхъ, національныхъ и новѣйшихъ танцевъ.

Отдѣльные курсы для взрослыхъ и дѣтей

Цѣна весьма умѣренная:

4 урока — 1 рубль
8 уроковъ — 2 рубля
16 уроковъ — 3 рубля

Принимаются отдѣльныя компаніи.

Предлагаю свои услуги въ учебныя заведенія и частные дома.

Уроки у меня продолжаются круглый годъ.

КИШИНЕВЪ.

Бр. А. и Ш. Барановичъ.

Кіевская ул. уголъ Купеческой д. № 46.

Производятъ всевозможныя художественныя и аллоферейныя работы по новѣйшимъ стилямъ, а также и комнатныя работы. Двери и окна раздѣлываются подъ всѣ дерева.

Всѣ работы производятся по самымъ умѣреннымъ цѣнамъ.

Принимается также окраска крышъ.

Гостинница „БЕРЛИНЪ“.

Уголъ Полицейской и Александровскаго проспекта, домъ Попандопуло, въ Одессѣ.

Гостинница находится въ центрѣ города, вблизи Городскаго театра, новаго зданія биржи, банковъ и банковыхъ учрежденій, недалеко отъ почты, морскихъ ваннъ и конно-желѣзныхъ дорогъ.

Образцовая чистота и расторопная прислуга.

Номера посуточно отъ 60 коп. съ постелью, постельнымъ бѣльемъ и кипяткомъ для чаю.

Южно-Русскій Промышленный Банкъ

Основной капиталъ Р. 5.000.000.
Запасной „ „ 1.435.000.

Кишиневское Отдѣленіе производитъ слѣдующія операціи:

1. Учетъ векселей съ 2 подписями.
2. „ соло-векселей съ обезпеченіемъ.
3. „ цѣнностей, вышедшихъ въ тиражъ.
4. Открываетъ спеціальные счеты, обезпеченные:
   I. Цѣнными бумагами *a*) гарантированными.
   II. „ „ *b*) не гарантированными.
   III. Жел.-Дор. дубликатами, коносаментами и пр.
   IV. Векселями.
5. Выдаетъ ссуды:
   I. Подъ цѣнныя бумаги *a*) гарантированныя.
   „ „ „ *b*) не гарантированныя.
   II. „ Жел.-Дор. дубликаты, коносаменты и пр.
6. Продаетъ и покупаетъ цѣнныя бумаги.
7. Исполняетъ порученія по покупкѣ и продажѣ цѣнныхъ бумагъ на столичныхъ и др. биржахъ.
8. Покупаетъ и продаетъ золото и серебро въ слиткахъ.
9. Принимаетъ коммиссіонныя порученія на продажу товаровъ въ Россіи и за границей.
10. Принимаетъ всѣ порученія по инкассо.
11. Страхуетъ выигрыши, билеты всѣхъ трехъ займовъ.
12. Принимаетъ переводы по тарифу Госуд. Банка и Казначейства.
13. Выдаетъ аккредитивы на всѣ города Имперіи и заграницу.
14. Покупаетъ и продаетъ иностранныя тратты.
15. Открываетъ текущіе счеты *a*) простые.
    „ „ *b*) условные.
16. Принимаетъ вклады: *a*) срочные.
    „ „ *b*) безсрочные.

Впредь до измѣненія отдѣленіе платитъ:

По текущимъ счетамъ простымъ . . . . до 3%
„ „ „ условнымъ . . . . до 3½%
„ вкладамъ безсрочнымъ . . . . до 4%
„ „ срочнымъ . . . . до 4½%

Имѣется постоянно въ больш. разнообраз. выборѣ
Мужское, дамское и дѣтское бѣлье

Кишиневское отдѣленіе
Московскаго Торговаго Дома фабрикантовъ
БѢЛЬЯ и ПОЛОТЕНЪ
Бр. А. и Я. АЛЬШВАНГЪ
Пушкинская (Губернская) ул. д. Когана.

и полное
приданное
для невѣстъ,
готовое и на заказъ
подъ наблюденіемъ
старш. закройщика.

Фабричный складъ

ФРАНЦУЗСКИХЪ

ЖЕРНОВЪ изъ Ла-Фертэ,

ШАСОВЪ

англійскихъ принадлежностей для мельницъ и заводовъ, также всевозможныхъ инструментовъ крупнѣйшихъ заводовъ въ Германіи и Англіи.

Р. ПЛИТМАНЪ, ОДЕССА.

Успенск. ул. (между Екатерин. и Ришельевск. д. № 40, Греческой Церкви.

ЦѢНЫ фабричныя.

Телефонъ № 1204.

Адресъ для пи[с]

Р. Плитманъ, Од[есса]

Адресъ для телеграммъ:

Плитманъ, Одесса.

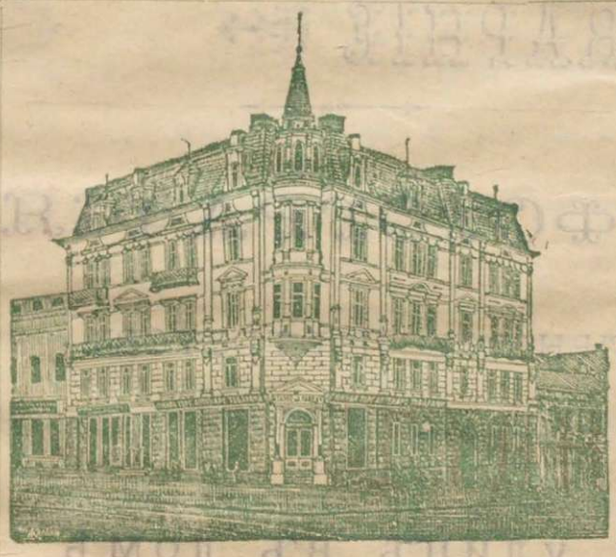

Южная торговля

Аптекарскими товарами

I. ТАРЛЕ и А. ЛАНДАУ

ОДЕССА

Уголъ Ришельевской и Почтовой, № 20

Телефонъ 374.

Свѣжія минеральныя воды. Громадный выборъ косметическихъ, парфюмерныхъ товаровъ русскихъ и заграничныхъ фабрикъ Хирургическіе, перевязочные предметы, дезинфекціонныя средства и также хозяйственные предметы.

Оптовая и розничная продажа.

ГОМЕОПАТИЧЕСКАЯ АПТЕКА
и ЛѢЧЕБНИЦА для приходящихъ больныхъ
ОДЕССКАГО ГАНЕМАНОВСКАГО ОБЩЕСТВА

Уг. Херсонской и Дворянской, д. Семерiи № 48.

ПРІЕМЪ БОЛЬНЫХЪ ВЪ ЛЕЧЕБНИЦѢ ЕЖЕДНЕВНО. Плата за совѣтъ 30 к. Бѣдные БЕЗПЛАТНО.

Завѣдующій д-ръ медицины **И. М. ЛУЦЕНКО**

Въ аптекѣ имѣется запасъ всевозможныхъ карманныхъ дорожныхъ и домашнихъ аптечекъ и складъ книгъ по гомеопатіи.

Аптека О-ва находится подъ полнымъ контролемъ врачей Общества.

Извлеченіе изъ Устава Общества.

1) Общество учреждено въ память доктора Самуила Ганемана, по случаю столѣтія со дня опубликованія первой его работы по гомеопатіи. Оно преслѣдуетъ двѣ цѣли: а) благотворительную и б) научно-практическую.

§ 2. Для достиженія намѣченныхъ цѣлей Общество открываетъ: 1) гомеопатическія амбулаторіи, аптеки и больницы, гдѣ больные могли-бы получать врачебную помощь и лѣкарства за возможно умѣренную плату, а бѣдные и совсѣмъ безплатно; 2) старается распространять среди публики взглядъ на ганемановскій методъ лѣченія устройствомъ, съ надлежащаго разрѣшенія, публичныхъ лекцій, изданіемъ соотвѣтственныхъ книгъ и журналовъ и устройствомъ спеціальной библіотеки и 3) занимается научной разработкой лѣчебнаго метода д-ра Ганемана.

§ 3. Общество состоитъ изъ членовъ учредителей, дѣйствительныхъ и почетныхъ членовъ.

§ 5. Дѣйствительными членами Общества могутъ быть лица (обоего пола и всякаго званія), какъ живущіе въ г. Одессѣ, такъ и иногородніе.

§ 7. Почетные члены (за исключеніемъ указанныхъ въ § 11, избираются Общимъ Собраніемъ изъ лицъ (какъ состоящихъ, такъ и не состоящихъ членами Общества), сдѣлавшихъ значительныя пожертвованія въ пользу Общества или оказавшихъ особыя услуги Обществу, либо гомеопатіи вообще.

§ 8. Врачи, ветеринары, зубные врачи, дантисты и фармацевты, состоящіе членами Общества, составляютъ Медицинское Отдѣленіе.

§ 10. Члены учредители и дѣйствительные члены Общества вносятъ ежегодно въ кассу Общества (къ 1 Января), за годъ впередъ, не менѣе 3-хъ рублей.

§ 11. Члены, внесшіе единовременно не менѣе 30 рублей, значисляются пожизненными членами Общества, а внесшіе не менѣе 100 рублей — почетными членами (безъ баллотировки).

ФОТОГРАФІЯ

„REMBRANDT"

rue de-Ribas № 21.

ФОТОГРАФІЯ

и ателье увеличительныхъ портретовъ

„РЕМБРАНДТЪ"

на Дерибасовской улицѣ въ домѣ Хаколовской №. 21.

АККУРАТНОЕ И ИЗЯЩНОЕ ИСПОЛНЕНІЕ.

Бакалейный и чайный

МАГАЗИНЪ

Д. А. АНДРОНИКО

Одесса, Екатерининская ул. д. Князя Гагарина № 8

Всевозможные бакалейные и гастрономическіе товары.

СКЛАДЪ ОДЕССКАГО КУПЦА

Леона Наумовича Мустана.

ул. М.-Арнаутской и Александровской ул., д. № 82.

въ Одессѣ.

ПРОДАЖА ОПТОМЪ и ПОМѢЛОЧИ.

Сухія и приготовленныя на маслѣ краски. Сырое и вареное коноплянное, льняное, подсолнечное, сусамское и прованское масла, высшаго качества. Разные лаки, кисти, всѣхъ сортовъ малярные и художественные принадлежности. Скипидаръ французскій простой и очищенный. Всевозможные нефтяные продукты: керосинъ, астралинъ, минеральное сало, машинное масло разныхъ заводовъ всѣхъ сортовъ и колесная мазь. Лампадное рѣпаковое и гарное масло разныхъ заводовъ высшаго качества. Мыла разныхъ заводовъ всѣхъ сортовъ и рыбій жиръ. Спеціальное ультрамарина и аналиновыхъ красокъ. Всѣ продукты по ФАБРИЧНЫМЪ ЦѢНАМЪ

Складъ голандскихъ сельдей.

МАГАЗИНЪ ДАМСКИХЪ ШЛЯПЪ

Т. Шнайдерманъ

Одесса, Почтовая, д. Вургафта.

Большой выборъ касторовыхъ, соломенныхъ и бархатныхъ шляпъ Сезонныя новости изъ Берлина и Парижа. Ленты, перья, цвѣты и проч. всегда имѣются въ большомъ количествѣ на складѣ.

ЦѢНЫ ДОСТУПНЫЯ.

Бывшій закройщикъ у Ж. Санца.

ВЪ ОДЕССѢ.

Андрей Григорьевичъ Грицевичъ

Театральный пер. д. № 16.

между Лион. кред. банкомъ и Сѣвер. гостинницей.

Въ настоящее время я открылъ образцовую портняжную мастерскую и магазинъ для пріема заказовъ мужскаго и дамскаго верхняго платья. Заказы исполняются подъ строгимъ контролемъ по отношенію фасоновъ и чистоты выполненія. Желающія быть хорошо и модно одѣтыми, благоволятъ обращаться къ фирмѣ Грицевича. ЦѢНЫ УМѢРЕННЫ.

Магазинъ и Спеціальная Мастерская

ЧАСОВЪ

Д. Б. ДАВЫДОВА

Н.-Базаръ, уг. Конной и Кобылевск., № 24, въ Одессѣ.

Принимаются въ починку разнаго устройства часы и муыкальные ящики съ ручательствомъ.

Также полученъ большой выборъ разныхъ карманныхъ, стѣнныхъ, столовыхъ часовъ и будильниковъ, золотыя и серебрян. вещи и издѣлія изъ мельхіора по весьма умѣреннымъ цѣнамъ.

Принимаю также заводъ часовъ въ казенн. и частн. учрежденіяхъ.

Покупаю ломъ золота и серебра по курсу.

ВНОВЬ ОТКРЫТАЯ ПЕРВОКЛАССНАЯ

гостинница „БРИСТОЛЬ“.

отдѣланная по образцу лучшихъ столичныхъ гостинницъ, находящейся въ центрѣ города.

Номера конфортабельно отдѣланы

При гостинницѣ первокласный ресторанъ снабженный всегда свѣжей провизіей безукоризненная кухня подъ моимъ личнымъ наблюденіемъ

Кишиневъ. *Содержатель К. ПАНІОТИ.*

ВАЖНО ДЛЯ ВСѢХЪ

а въ особенности для больныхъ купающихся на дому.

Ново-изобрѣтенный аппаратъ „ТЕРМОСЪ“

Патентъ Ф. Ю. РОЙТМАНА.

для быстраго нагрѣванія воды въ ваннахъ „УДОБСТВА“ „ГИГІЕНА“ „ЭКОНОМІЯ“ занимаетъ очень мало мѣста.

съ требованіями обращаться къ изобрѣтателю Ф. РОЙТМАНА.

Одесса, Еврейская с. д. № 28.

ПАРОВОЙ ЛѢСОПИЛЬНЫЙ ЗАВОДЪ

П. М. Давидова

Одесса, Розумовская, д. № 30.

Принимаются всевозможные работы:

распиловка, строганье и фуговка досокъ для половъ, вырѣзка столярныхъ работъ, карнизовъ и пр.

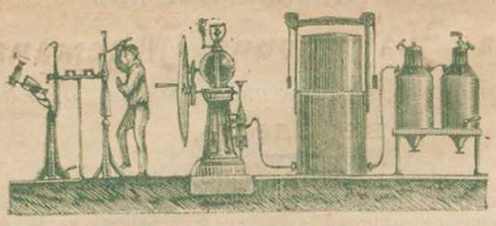

МѢДНО-АППАРАТНЫЙ
и
механическій заводъ
С. ЛИТОВСКАГО

въ Одессѣ, Большая Арнаутская (къ морю).

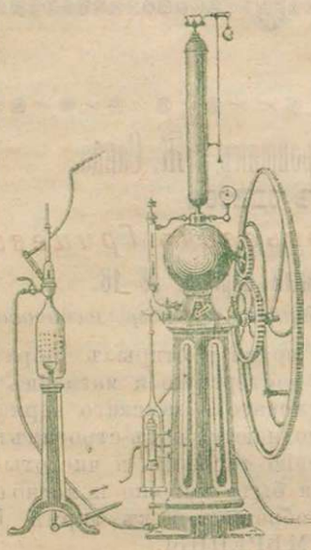

АППАРАТЫ
для очистки вина и спирта новѣйшей усовершенствован. привеллегир. конструкціи.

Аппараты и Машины
для выдѣлки искусствен. минеральн. и фруктов. водъ системы Лашаппеля и Струве.

АППАРАТЫ
для пастеризаціи: вина, пива въ бочкахъ и бутылкахъ, усовершенствован. конструкціи.

Складъ всѣхъ необходимыхъ предметовъ и матеріаловъ для выдѣлки искусственныхъ минеральныхъ водъ.

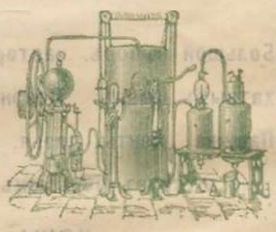

КАТАЛОГИ ВЫСЫЛАЮТСЯ БЕЗПЛАТНО.

Адресъ для телеграммъ:

Одесса—Литовскому.

ПАЛЕСТИНСКІЯ ВИНА и КОНЬЯКИ
ТОВАРИЩЕСТВА „КАРМЕЛЪ“.

Благодаря превосходнымъ климатическимъ условіямъ Палестины, въ высшей степени благопріятствующимъ культивированію и разведенію винограда самыхъ лучшихъ породъ и достоинствъ, равно и тому обстоятельству, что наши вина и коньяки приготовляются и выдерживаются въ Палестинѣ въ спеціально, по послѣднему слову техники, устроенныхъ и усовершенствованныхъ погребахъ Барона Ротшильда, мы съ полною увѣренностью можемъ рекомендовать наши вина, какъ неуступающія своими превосходными качествами, пріятнымъ вкусомъ и ароматомъ всякимъ другимъ отборнѣйшимъ заграничнымъ маркамъ.

Палестинское вино Товарищества „Кармель“ продается въ самомъ чистомъ натуральномъ видѣ, согласно строгимъ анализамъ Варшавской Врачебной Управы, Парижскаго профессора Пуше и профессора Вериго, анализы которыхъ и отзывы прилагаются къ каждой бутылкѣ.

Во избѣжаніе фальсификаціи Палестинскія вина и коньяки продаются только въ бутылкахъ, снабженныхъ печатью и пломбой и фирма гарантируетъ натуральность каждой такой бутылки.

Палестинское вино Товарищества „Кармель“ введено для употребленія во многихъ больницахъ и **признано врачами какъ наилучшее вино.**

Главные склады:

Одесса, Ришельевская д. Барбаша. ✝ *Варшава*, Гусья, 11.

СЕЛЬСКОХОЗЯЙСТВЕННОЕ ТОВАРИЩЕСТВО

ВЪ Г. ОДЕССѢ

7, Надеждинская, 7.

Телеграфный адресъ: **ОДЕССА—ЦЕРЕРА.**

Адрессъ магазиновъ: „Одесса-Застава, 5 линія, Сельскохозяйственному Товариществу.“,

Дубликаты накладныхъ просятъ обязательно высылать при желѣзнодорожныхъ документахъ.

Д. Левенсонъ—Одесса.

Греческая улица, домъ № 36.

Масленные ЛАКИ и КРАСКИ

Т-ва И. С. Оссовецкій—Москвѣ.

Спиртовые **Лаки** и **Политуры**

И. К. Кохъ въ Ригѣ.

ЖЕЛѢЗО СОРТОВОЕ, ЛИСТОВОЕ И БАЛКИ

желѣзопрокатныхъ заводовъ въ Константиновкѣ.

продажа МЕТАЛЛЪ-ЦЕМЕНТА, Англійскаго блака и Бакинскаго Асфальтоваго Гудропа.

ПОСТАВКА СУХИХЪ КРАСОКЪ.

А. ТОПУЗЪ и Г. ДЕВЕКИ

МАГАЗИНЪ и СКЛАДЪ

МРАМОРНЫХЪ ИЗДѢЛІЙ

Складъ и фабрика: Еврейская и Карантинный пер., № 4.

Магазинъ: уг. Полицейск. и Краснаго пер. д. № 30.

ВЪ ОДЕССѢ.

Памятники, Статуи, Камины, Фонтаны, Ванны, Лѣстницы, Металлическіе вѣнки, Мраморныя умывальники, и проч.

Адресъ для телеграммъ: Топузъ—Одесса.

Телефонъ магазина № 856.
» фабрики 855.

ДЕПО

Фотографическихъ принадлежностей

Морица Фишелеса

ВЪ ОДЕССѢ.

Дерибасовская уг. Преображенск. пассажъ Менделевича.

Большой выборъ камеръ, объективовъ

всѣхъ фабрикъ и конструкцій, а такъ-же всякихъ чувствительныхъ бумагъ пластинокъ и химическихъ продуктовъ.

Художественная Литографія

всевозможныхъ фирменныхъ и безъфирменныхъ бланковъ и пассъ-парту.

Русскія и Иностранныя вина,

Шампанскія

НАПИТКИ и ЛИКЕРЫ

„Е. С. СКЛАВО",

ОДЕССА.

ЗАВОДЪ Шампанскихъ винъ. Преображенская ул., собств. домъ 31. Телефонъ 198.

Спиридонъ Склаво С-нъ Н-къ

Поставщикъ Двора ЕГО ВЕЛИЧЕСТВА Короля Эллиновъ.

Существ. съ 1847 г.

ДЮНКИРХЕНЪ „ВНѢ КОНКУРСА" 1898 г.

Гигіеническая выставка **ВЫСШАЯ НАГРАДА.**

2 медали на Международной выставкѣ въ Бордо 1897 г.

Золотая медаль и Большой Почетный Дипломъ на Международной выставкѣ въ Перпинянѣ 1898 г.

Золотая медаль на Международной выставкѣ въ Рошфорѣ 1898 г. **Золотая медаль** на Всемірной выставкѣ въ Лондонѣ 1898 г. **Серебряная медаль** на Одесской выставкѣ садоводства и плодоводства 1898 г.

ОБЩЕСТВО

Взаимнаго Страхованія Жизни

„НЬЮ-ЙОРКЪ“

Главный Инспекторъ и организаторъ

при управленіи для Россіи

М. Л. Евзеровъ

ОДЕССА, Тираспольская, д. № 23.

ТЕЛЕФОНЪ № 1106.

ЛѢСНАЯ ТОРГОВЛЯ

Кременчугскаго купца

А. Л. МИРЕЛЬЗОНА.

Средняя ул. д. Бабаджана № 22.

Большой запасъ и большой выборъ лѣсовыхъ, сосновыхъ и сплавныхъ матеріаловъ. Принимаетъ заказы для построекъ на всевозможные пиленные бруски и проч. матеріалы, а также для столярныхъ работъ модели. Сосновые, ольховые, еловые, липовые и дубовые матеріалы.

Главная пристань и складъ въ Кременчугѣ возлѣ паровыхъ лѣсопильныхъ заводовъ.

Паровая вальцовая мельница

ФАБРИКИ:

РИСОВАЯ, МАКАРОННАЯ,

перловыхъ крупъ

и

СОЛЕМОЛЬНЯ

А. М. ЗИЛЬБЕРШМИДА

и

Х. И. ГОЛЬДБЕРГА

въ Одессѣ.

Адресъ телеграммъ:

„ЗИЛЬБЕРГОЛЬДЪ-ОДЕССА“

Телефонъ Конторы № 466.
„ Мельницы № 467.

Рамы для картинъ отъ 10 к. Палка багетъ отъ 20 к. Рамы для группъ и портретовъ отъ 1 руб.

Московскій спеціальный магазинъ рамъ, багетъ, и картинъ.

Ю. С. ГЕЛЬПЕРНЪ

Ришельевская д. № 2 рядомъ съ южно-Русскимъ банкомъ пр. магаз. Беллино и Комерель.

Продажа картинъ рамъ и багетовъ оптомъ и въ розницу **по фабричнымъ цѣнамъ.**

Photographie B. Gottlieb

GAVANNAIA № 7.

ФОТОГРАФІЯ

Б. ГОТЛИБА

Одесса, Гаванная, д. № 7.

Дипломъ на Петербургской фотографической выставкѣ въ 1899 году.

Медали на всемірной Брюсельской выставкѣ въ 1888 году, золотой медали (académie Universelle des sciences et des arts industriels въ 1889 году и золотой медали Международной выставки въ 1888 году

Іосифъ Бакошъ

МАГАЗИНЪ

желѣзныхъ, металлическихъ и стальныхъ

ИЗДѢЛІЙ

въ Одессѣ, Александровская улица, домъ № 80.

СКЛАДЪ

штирійскихъ косъ, точильныхъ брусковъ, американскихъ вилъ, лопатъ сапъ и всѣхъ сортовъ сельско-хозяйственныхъ инструментовъ.

Мало-Арнаутская улица, собст д. № 100.

ТОРГОВЛЯ

ЗАГРАНИЧНЫМИ ТОВАРАМИ

С. И. ХРИСТО

ВЪ ОДѢССѢ,

спеціальное депо

ПИСЬМЕННЫХЪ

чертежныхъ, рисовальныхъ и канцелярскихъ

ПРИНАДЛЕЖНОСТЕЙ

копировальные прессы.

Механическіе музыкальные инструменты.

Почтовая ул. д. Лемме противъ аптекарск. магазина Ю. Лемме и К°.

ВѢНСКІЯ НЕСГОРАЕМЫЯ КАССЫ

Телефонъ №. 351.

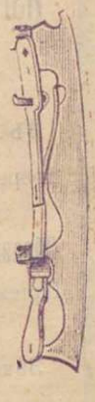

ПОСТОЯННЫЙ ЗАПАСЪ

Заграничныхъ и Русскихъ галантерейныхъ товаровъ

Большой выборъ модныхъ предметовъ соотвѣтствующихъ сезонамъ.

Г. И. БЕРЕНТБЕРГЪ, ОДЕССА.

оптовый складъ

Александровскій просп., собств. домъ № 14

Телефонъ № 316.

Розничное отдѣленіе

Екатерининская ул., д. Вагнера

Телефонъ № 315.

КОСМЕТИЧЕСКІЙ и ПАРФЮМЕРНЫЙ

МАГАЗИНЪ

Н. Лудерскаго

въ Одессѣ.

Дерибасовская ул. д. № 15 Эльмана.

MAGAZIN de PARFUMERIE

N. Ludersky

Rue De-Ribas Ellmann á Odessa.

Складъ Муки

М. С. ХОРТИКА

Преображенская уг. Рыбной д. Одируховыхъ № 93.

Мѣдно-Литейное и Механическое Заведеніе

Бр. Г. и В. ВЕНЪ

въ ОДЕССѢ,

Ришельевская ул. д. Ралли № 28.

Принимаются заказы на устройство

Аппаратовъ

для производства искусственныхъ минеральныхъ водъ и шипучихъ напитковъ по системѣ Струве.

Изготовляются спеціальныя колонны

ДЛЯ РАЗЛИВКИ ПИВА

въ Буфетахъ, Ресторанахъ и Пивныхъ

посредствомъ давленія углекислоты и воздушнаго насоса.

Образцы и модели можно видѣть въ мастерской.

Пріемъ всевозможныхъ работъ по мѣдно-литейной части.

Заказы исполняются **скоро и аккуратно по**

умѣреннымъ цѣнамъ.

ТОРГОВЫЙ ДОМЪ

А. М. БРОДСКІЙ

въ Одессѣ.

Ришельевская ул. собств. домъ

Торговый Домъ производитъ всѣ банковыя операціи

покупаетъ и продаетъ

Государственныя и другія процентныя бумаги, металлическіе купоны русскихъ займовъ,

принимаетъ порученія

на покупку и продажу фондовъ на биржѣ

выдаетъ

переводы и аккредитивы на русскіе и заграничные города

принимаетъ

вклады на сроки и до востребованія

продаетъ и страхуетъ

выигрышные билеты, имѣющіеся въ обращеніи,

выдаетъ ссуды

подъ процентныя бумаги и. т. д.

БОЛЬШОЙ ВЫБОРЪ

Несгораемыхъ кассъ всякихъ размѣровъ
Шкапчиковъ для задѣлыванія въ стѣну.
Кассетъ, копировальныхъ прессовъ.
Краскотерн. маш. (съ гранитными вальцами).
Миндалетерныхъ маш. для конд.

Кромѣ вышеприведенныхъ собственныхъ производствъ имѣю въ моемъ магазинѣ еще большой выборъ

Велосипедовъ лучшихъ системъ,

настоящихъ англійскихъ кроватей. матрацовъ, одѣялъ, подушекъ и проч. **Умывальники, ванны,** комнатные клозеты, вѣнскіе стулья, огнеупорная марсельская

кухонная посуда и кувшины для воды.

Машинки для стрижки волосъ, выжималки для бѣлья и мясорубки

Американская трава 1-й сортъ.

Фабричный складъ: Екатерининская, № 34, противъ Католической церкви.

Винный и Гастрономическій

МАГАЗИНЪ

М. К. Халдызова

уголъ Торговой и Ямской, домъ Остертага № 43.

КОНСЕРВЫ, лучшіе сорта русскихъ и заграничн. фабрикъ. СЫРЫ Швейцарскій, Московскій, Варшавскій и др. сортовъ. Ежедневно свѣжая КОЛБАСА изъ лучш. Одесскихъ фабрикъ, ОКОРОКА Литовскіе и Житомирскіе.

ВИНА заграничныя, Крымскія лучшихъ фирмъ, а также и собственнаго разлива. Казенная водка и разн. спеціальныя водки русскихъ и заграничныхъ фабрикъ.

1835. 1882. 1896.

Акціонерное Общество

МАЛЬЦОВСКИХЪ ЗАВОДОВЪ

ПРОИЗВОДИТЪ:

1, Хрусталь

Графины, Стаканы, Рюмки, Кувшины, Вазы, Лампады, Тарелки, Блюдцы, Приборы и проч.

2, Оконное Стекло

Бемское, Бѣлое, Полубѣлое, Цвѣтное, Матовое и Рубчатое.

3, Бутылки

Винныя, Пивныя, Лимонадныя и Зельтерскія.

4, Чугунно-Эмалированныя отливныя:

Раковины, Помойницы, Клозеты, Писсуары и проч.

5, Чугунное литье

Печные приборы, Кухонныя плиты, Печи, Камины, Садовые ножки, Гири и всевозможная кухонная посуда,

какъ обыкновенная, такъ и эмалированная.

Продажа производится какъ оптомъ, такъ и въ розницу.

Одесскій Складъ Общества—Успенская ул., № 95.

Правленіе Общества

въ С.-Петербургѣ, по Вознесенскому проспекту д. № 6.

Массажистъ

Е. А. ЛУПАЛЪ

массируетъ у себя и на дому у больныхъ.

Еврейская улица, домъ Романова № 7, уголъ Ремесленной.

Чайная торговля

СТЕПАНА ТЕРТУСА

въ Одессѣ.

Сущ. съ 1864 года.

Главная Контора и Складъ:

Александровская площадь д. № 18.

Магазины въ Одессѣ:

1) Дерибасовская ул. д. Ведде.
2) Александровская ул., Б.-Арнаутской.
3) Торговая ул. домъ П. Кухта.

Отдѣленія въ городахъ:

Елисаветградѣ, Кишиневѣ и Варшавѣ.

Пекарня и Булочная

Г. ГАНЕЛИНА

ОДЕССА.

Коблевская, ул. соб. д. № 18.

Приготовляются всевозможныя печенія.

Всевозможные сорта хлѣба, нѣмецкія печенія во всякое время свѣжія.

Единственная

Фабрика Дамскаго Конфексіона

М. Н. Богатырскаго

ОДЕССА,

Греческая площадь домъ Меля № $^{3}/_{4}$.

Продажа производится

оптомъ и въ розницу,

также принимаются заказы,

МАГАЗИНЪ

МУЖСКАГО ПЛАТЬЯ и СУКОННЫХЪ ТОВАРОВЪ

ДЛЯ

ПРІЕМА ЗАКАЗОВЪ

Б. ГЛИКМАНА

въ Одессѣ.

Ришельевская, уголъ Греческой домъ Бродскаго.

Срочные заказы выполняются въ 24 часа.

ШЛЯПНЫЙ МАГАЗИНЪ

И. СКРОЦКАГО

Преображенская улица, противъ Собора.

въ ОДЕССѢ

БОЛЬШОЙ ВЫБОРЪ НОВОСТЕЙ СЕЗОНА

ЗАГРАНИЧНЫХЪ ШЛЯПЪ

Кристи, Бертель, Престонъ, Габихъ, Ита, Гикель и др.

Шляпы русскихъ фабрикъ изящныхъ фасоновъ.

ЦѢНЫ УМѢРЕННЫЯ.

ЗАВЕДЕНІЕ ШИПУЧИХЪ ВОДЪ И ФРУКТОВЫХЪ ЛИМОНАДОВЪ

С. Я. ПАИСА.

Особаго приготовленія „ОРШАДЪ“ и Миньонъ шоколадный.

Одессая, Почтов. уг. Преображенской д. № 45.

Александръ Лиліенталь,

Бывшій закройщикъ П. Ф. РЕМИШЕВСКАГО.

ПРІОБРѢВЪ ПОРТНЯЖЕСКІЙ МАГАЗИНЪ

Н. Г. ВЕДРОВСКАГО,

по Ланжероновской Ул. д. Рингъ-Вагнера,

Проситъ почтить его заказами. При Магазинѣ имѣются загр. товары.

ХУДОЖЕСТВЕННАЯ

скульптурно-декоративная

МАСТЕРСКАЯ

Братьевъ ПАОЛИНИ

ИСПОЛНЯЕТЪ ВЪ СОВЕРШЕНСТВѢ

всѣ скульптурныя произведенія

ДЛЯ УКРАШЕНІЯ ЗДАНІЙ,

какъ внутри, такъ и снаружи, какъ-то: отдѣлка стѣнъ, потолковъ, всевозможныя наружныя украшенія, каріатиды, карнизы и проч.; также имѣются и ставятся простѣнки изъ несгораемыхъ досокъ и подшиваются ими потолки.

Всѣ заказы исполняются аккуратно и немедленно.

Г.г. домовладѣльцевъ Одессы, также Г.г. иногородныхъ просятъ адресоваться въ контору мастерской, находящуюся на Градоначальницкой ул., въ соб. домѣ.

РЕСТОРАНЪ

ПАПУЧІЕВА

Одесса,

Ланжероновская ул.

въ Пале-Роялѣ.

Обѣдъ отъ 11 до 5

часовъ вечера изъ

3-хъ блюдъ 40 к.

РОМАНЪ ПАВЛЕНО

Одесса, Александровская площ. соб. д. № 19.

Матеріалы для мыловарен. заводъ.

СКЛАДЪ

КОЛОНІАЛЬНЫХЪ, МОСКАТЕЛЬН. и КРАСИЛЬНЫХЪ ТОВАРОВЪ

Первыя въ Одессѣ

Граверно-механическое заведеніе, Фабрика каучуковыхъ штемпелей и Заводъ металлич. рельефныхъ надписей.

М. Я. ДОРФМАНА

Ришельевск. и Успенская ул., д. 35, Телеф. № 1124.

Производства:

Штамповъ для туалетныхъ и простыхъ мылъ,

различныхъ штемпелей и печатей,

штамповъ для тисненія, клещей для пломбъ шаблоновъ, дверныхъ таблицъ, штамповъ для выжиганія, рельефныхъ таблицъ для домовъ и квартиръ, номеровъ, медалей, гербовъ и всевозможныхъ гравировки на

ЗОЛОТѢ, СЕРЕБРѢ

и накладныхъ рельефныхъ монограммъ.

Э. Вицманъ

ВЪ ОДЕССѢ

Р ишельевская ул. противъ Католической церкви, домъ Кречмара. № 17.

ГРОМАДНЫЙ ВЫБОРЪ

Роялей, піанино и гармоній самыхъ лучшихъ придворныхъ фабрикантовъ какъ-то: Бехштейна, Блютнера, Шидмайера, Швехтена, Кванта, Рениша, Беккера, Гоффа, Фара, Тресельта и другихъ.

ЦѢНЫ УМѢРЕННЫЯ.

Принимается починка и настройка, имѣется также громадный выборъ

ПІАНИНО НА ПРОКАТЪ.

СЕРГѢЙ НИКИТИЧЪ ФРОЛОВЪ въ Одессѣ.

Магазины находятся:

1-й—уг. Преображенской и Базарной ул., въ соб. домѣ.

2-й—на Старомъ базарѣ.

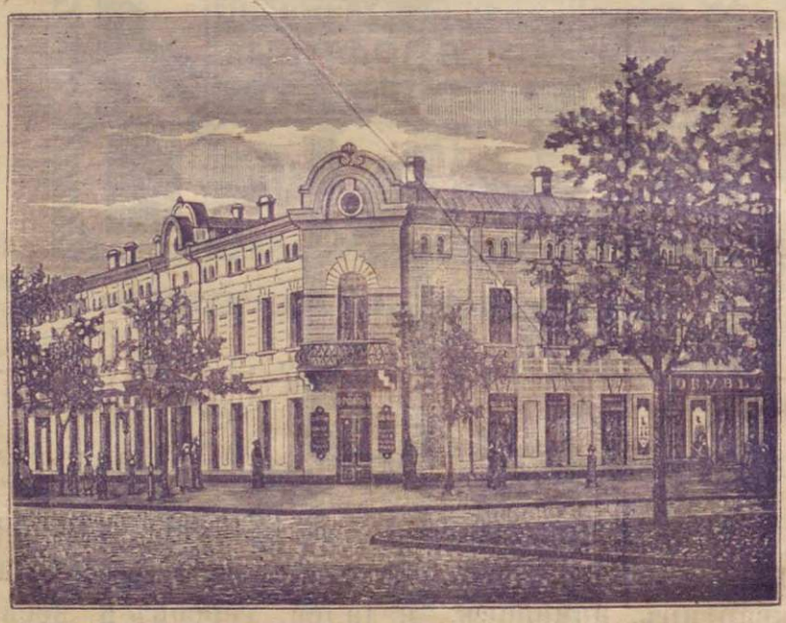

Спеціальный складъ обоевъ

С.-Петербургскихъ, Финляндскихъ, Московскихъ, и Варшавск. фабрикъ.

Бордюровъ, Багетъ, Клеенокъ митавскихъ.

Теплыхъ чулочныхъ товаровъ. Валевой обуви.

Фарфоровая, фаянсовая, хрустальная и деревянная лаковая посуда. Самовары, подносы мѣдные и лакированные. Ножи столовые, перочинные и кухонные.

ОБРАЗА въ серебряныхъ и аплековыхъ ризахъ. Кіоты, счеты, щетки сапожныя, гармоніи разныхъ фабрикъ, клеенки и проч. товары.

Адресъ для телеграммъ: Одесса, Преображенская, ФРОЛОВУ.

ГЕНРИХЪ МЮЛЬБРОННЕРЪ

фабрика

ЗОЛОТЫХЪ и БРИЛЛІАНТОВЫХЪ ИЗДѢЛІЙ

Полицейская ул., д. А. Яловиковой, № 28.

въ Одессѣ.

HEINRICH MÜHLBRONNER

BIJOUTERIE - FABRIKANT

Polizeistrasse, Haus Jalowikoff № 28, in Odessa.

Инженеръ И. Маргулисъ

Одесса, Пушкинская, № 60.

Центральная Электрическая станція. Освѣщеніе и передача силъ.

СКЛАДЪ ВСѢХЪ ПРИНАДЛЕЖНОСТЕЙ

для электрическихъ устройствъ, какъ ровно: люстръ, канделябръ и т. п.

Одесскій Заводъ Электрическихъ Аккумуляторовъ системы д-ра Майэрта.

Владѣльцы патентовъ д-ра Майэрта:

1. Compagnie Française des Accumulateurs Electriques „Union“ Paris. 2. Accumulatorenwerk Oberspree, Berlin.
3. Русско-Балтійскій Аккумуляторный Заводъ, Рига.
4. Инженеръ И. Маргулисъ, Одесса.

ПОЗОЛОТЧИКЪ ПО ДЕРЕВУ

Г. З. ЮТАНЪ

ВЪ ОДЕССѢ

уголъ Ришельевской и Еврейской, домъ Трояно,

(противъ главной синагоги)

Изготовленіе всевозможныхъ зеркалъ, картинъ, рамъ,

А ТАКЖЕ ПРИНИМАЮТСЯ ПОЧИНКИ.

ПЕРЕЛИВКА ЗЕРКАЛЬНЫХЪ СТЕКОЛЪ

БОЛЬШОЙ ВЫБОРЪ КАРНИЗОВЪ НОВѢЙШИХЪ ФАСОНОВЪ.

Заказы городскіе и иногородніе исполняются скоро и добросовѣстно ПО УМѢРЕННЫМЪ ЦѢНАМЪ

ФОТОГРАФІЯ

Л. М. Поляновскаго

ОДЕССА

Ришельевская ул., уг. Базарной, № 39.

Производятся фотографическія всевозможныя работы на вновь усовершенствованной бумагѣ, не подающаяся времени.

Цѣны самыя доступныя.

1 дюжина карточекъ отъ 1 рубля

Пасмурная погода не препятствуетъ

ДОБРОКАЧЕСТВЕННОСТИ РАБОТЪ

Димитрій Христофоровичъ

Деленовъ.

подрядчикъ по землянымъ работамъ, принимаетъ на себя устройство шоссейныхъ и желѣзныхъ дорогъ.

Кишеневъ.

Становская ул. с. д. № 10.

Съ разрѣшенія Начальства

открытъ

Первый спеціальный Чертежный Кабинетъ

составляетъ:

Съемки, Чертежи, Планы всевозможныя Копіи.

ОДЕССА,

Ришельевская ул., между большой и М.-Арнаутской ул. д. Бакала № 53. кв. № 22.

М. Я. ГУРОВИЧЪ.

ИЛЬЯ МОЙСЕЕВИЧЪ

Бродскій

ТОРГОВЛЯ

шорными товарами

принимаются всевозможныя заказы.

Раскидайловская ул. д. Неймана, № 28.

ВЪ ОДЕССѢ.

складъ

БУМАГЪ

И. Г. Рейжевскаго

въ Одессѣ

Екатерининская улица,

соб. домъ.

ВЪ ОДЕССѢ.

ВЪ ОДЕССѢ.

СПЕЦІАЛЬНАЯ ФАБРИКА ВѢСОВЪ

БЕЛЬГІЙСКАГО АНОНИМНАГО

ОБЩЕСТВА ОДЕССКИХЪ МЕТАЛЛИЧЕСКИХЪ ЗАВОДОВЪ

Балковская, ул., Большой вокзалъ, за Сѣнной площадью.

При Заводѣ имѣется образцовая

Чугунно-Литейная

изъ простаго ковкаго чугуна.

Телефонъ № 832.

Бывш. фабрика Инженера И. КАЦА.

БОРИСЪ БРЕЙТМАНЪ

ОДЕССА

Торгово-Агентурная Контора.

ПРЕДСТАВИТЕЛЬСТВА РАЗНЫХЪ ФАБРИКЪ:

1. Eduard Büfiner. въ Лейпцигѣ (эфирн. маслъ и фрукт. эссенцій).
2. Gius de Pasquale di Paolo въ Мессинѣ (Бергамотнаго и Лимоннаго масла).
3. D-r Zimmermann въ Беруггѣ (Швейцарія) (Фармацевтическихъ препаратовъ).
4. Mèro & Boyveau (Меро и Буво) въ Грассѣ (Франція). Духовъ въ оригинальныхъ мѣдныхъ жестянкахъ.
5. Wilhelm Uebe въ Цербстѣ (Германія). Термометры.
6. Акц. Общ. „Müller & Lohse" въ Дрезденѣ (Олеографъ-картинъ).
7. Leopold Reggio въ Марселѣ (Марсельскаго мыла).
8. Pellièr Frères въ Мансѣ (Франція) Сардины, марки Gustalfi.
9. Акціон. Общ. „Wezel & Naumann" въ Лейпцигѣ (Рекламъ и плакатовъ).
10. E. G. Habich & Jöhne въ Векерганѣ (Германія). Краски для литографіи и маляровъ.
11. Акціон. Общ. Fridr & Karl Hessel. Краски для мыла.

ПЕРВЫЙ-БЕССАРАБСКІЙ

ПИВО-МЕДОВАРЕННЫЙ ЗАВОДЪ

БОГЕМІЯ.

КИШИНЕВЪ

Мѣщанская ул. соб. д. № 5.

ТЕЛЕФОНЪ № 200.

Адресъ для телеграммъ: КИШИНЕВЪ, БОГЕМІЯ.

Изготовляются лучшіе сорта пива и меда по заграничной системѣ.

Просимъ обратить вниманіе многочисленныхъ потребителей **на этикетъ и фирму завода БОГЕМІЯ.**

Владѣлецъ З. И. ШПИРТЪ.

Кишиневъ

Банкирская Контора

ГРИНФЕЛЬДА

ПУШКИНСКАЯ (губернская) ул. д. ДОНЧЕВА.

Производитъ всѣ банкирскія операціи.

КАРЛЪ ЭВАЛЬДЪ

Тираспольская, д. Склаво, № 3.

ПОРТЕРНАЯ и ПИВНАЯ BIER-HALLE

Постоянно свѣжее боченоч. пиво наилучшихъ заводовъ.

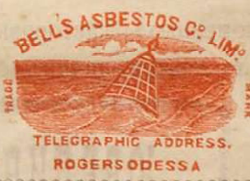

Азбестовыя Издѣлія
[Bell' s. Asbestos C°]
Представитель
Генри Роджерсъ
Одесса Преображенская ул., домъ Санца № 7. Телеф. № 695.

ИСААКЪ ЭЙДЕЛЬБЕРГЪ

Одесса.

АНАЛИНОВЫЯ, СУХІЯ и МАСЛЯННЫЯ КРАСКИ, СПИРТОВЫЕ и МАСЛЯННЫЕ ЛАКИ и другіе красильные матеріалы.

Магазинъ: Базарный пер., собств. д. № 6.

Фабрика Большефонтанск. дор., 3-я ст., дача Руфа.

МАГАЗИНЪ КРАСОКЪ

СУХИХЪ И ПРИГОТОВЛЕННЫХЪ НА МАСЛѢ

Живописныя и малярныя принадлежности.

ОПТОВАЯ И МЕЛОЧНАЯ ПРОДАЖА

СТЕФАНА ПЕТРОВИЧА

Корнели

въ Одессѣ.

уг. Б.-Арнаут. и Екатер. ул. д. Д. Вольфензона.

ПЕРЕПЛЕТНАЯ
и
Футлярная Мастерская
А. КОПИТМАНА

Существ. съ 1877 г.

ОДЕССА, уголъ Базарной и Ришельевской улицъ, домъ Греческаго училища, № 62.

ЦѢНЫ ВЕСЬМА ДОСТУПНЫЯ.

Выполняются всевозможные заказы, относящіеся къ сему ремеслу, какъ-то: разныя коробочн. и футлярн. работы, разные переплеты на конторскихъ и церковныхъ книгъ и позолота на крышкѣ и обрѣза, а также профировка и нумеровка чековыхъ и квитанціонныхъ книгъ, наклейка и лакировка картъ и картинъ. Приготовляю работы изъ выбор. багетовъ, портфелей, папокъ, альбомовъ и галант. работъ.

Свѣтъ
для провинціи

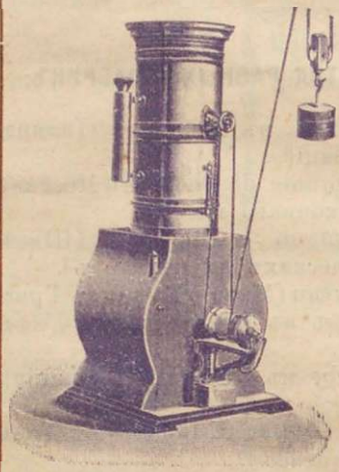

Аппаратъ ЭКСЦЕЛЬСІОРЪ Изготовляетъ холоднымъ способомъ автоматически газъ для освѣщенія и отопленія двигателя.

Единственные фабриканты

ИНДЕРАУ и К°

въ Дрезденѣ.

Отдѣленія: въ Одессѣ, Почтовая № 28.

ФАБРИКА ДАМСКИХЪ ШЛЯПЪ
П. А. Саронтъ.

Одесса, Почтовая д. Вурвата.

Изящный выборъ соломенныхъ, касторовыхъ, бархатныхъ и тюлевыхъ шляпъ.

ДЕПО

лентъ, перьевъ, цвѣтовъ и проч. Постоянное полученіе моделей и сезонныхъ новостей изъ Парижа и Берлина.

Цѣны на всѣ товары фабричныя.

ЮВЕЛИРЪ
И. Ф.
ФИШЕРЪ
(бывшій магазинъ ПЕТТИНАТИ).

ЗОЛОТЫЯ, СЕРЕБРЯНЫЯ, БРИЛЛІАНТОВЫЯ И МЕЛЬХІОРОВЫЯ ВЕЩИ

и

КАРМАННЫЕ ЧАСЫ

ОДЕССА,
уг. Ришельев. и Полицейс., д. Католич. церк. № 18.

НѢТЪ ЛУЧШЕ И ДЕШЕВЛЕ ПОСУДЫ

ИСКЛЮЧИТЕЛЬНО

для ресторановъ и гостинницъ чѣмъ

ВЪ СКЛАДѢ

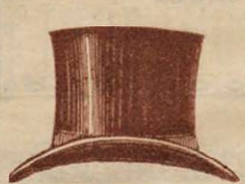

ФАБРИКА

ТЕПЕРЪ
и
Хортикъ.

Мало-Арнаутская
№ 65.

КАСТОРОВЫХЪ, СОЛОМЕННЫХЪ, ДАМСКИХЪ, МУЖСКИХЪ и ДѢТСКИХЪ ШЛЯПЪ.

В. Дервбинскаго.

Одесса, Почтовая № 28, **во дворѣ.**

1900

Справочникъ

„ОДЕССИТЪ“

Описаніе Одессы, улицъ, площадей, бульваровъ, мостовъ, выдающихся зданій, достопримѣчательностей, общественныхъ учрежденій, лечебныхъ заведеній, адресса административныхъ и частныхъ учрежденій, должностныхъ лицъ, перечисленіе фабрикъ и заводовъ, адресса врачей, юристовъ и т. д. Море и лиманы съ прибавленіемъ врачебн. совѣтовъ для нуждающихся въ лиманномъ леченіи.

Изданіе О. Герзона и М. Келлера.

ГОДЪ 1-й. Цѣна 20 коп.

Дозволено Цензурою Одесса, 15 января 1899 года.

Предисловіе.

Справочникъ „Одесситъ“ передъ глазами читателей. Приступая къ составленію справочника, мы имѣли въ виду создать такое изданіе, которое явилось-бы необходимостью для каждаго пріѣзжаго, незнакомаго съ такимъ обширнымъ городомъ какъ Одесса. Въ нашей книгѣ пріѣзжій найдетъ кратко составленный историческій очеркъ Одессы, указаніе лучшихъ гостинницъ, описаніе Одесскихъ улицъ, площадей, бульваровъ, садовъ, театровъ, памятниковъ, загородныхъ гуляній, библіотекъ, клубовъ, ученыхъ и благотворительныхъ обществъ. Наша книга даетъ пріѣзжему адреса лечебныхъ учрежденій, лучшихъ врачей, описаніе лимановъ и морскихъ купаній съ совѣтами для купающихся. Для дѣловаго одессита къ услугамъ въ нашей книгѣ обширный и провѣренный по послѣднимъ оффиціальнымъ источникамъ справочный и адресный отдѣлъ, перечисленіе фабрикъ и заводовъ и т. п. Такимъ образомъ мы имѣемъ право сказать, что справочникъ „Одесситъ“ является настольною книгою для всякаго пріѣзжаго, а также для дѣловаго одессита.

Составляя изданіе „Одесситъ“, мы старались избѣгать всякаго балласта, какъ въ описаніяхъ города, такъ и въ адрессномъ отдѣлѣ. Дешевизна справочника „Одесситъ“ (20 к. экз.) гарантируетъ ему самое широкое распространеніе, что весьма важно для гг. объявителей.

Мы далеки, конечно, отъ мысли считать наше изданіе полнымъ и образповымъ. Въ немъ, сознаемся, есть пробѣлы, которые неизбѣжны въ каждомъ новомъ изданіи, но, вступая во второй годъ, мы примемъ всѣ мѣры къ усовершенствованію какъ справочной такъ и художественной части нашего изданія.

Справочникъ „Одесситъ“ выпущенъ въ свѣтъ подъ редакціей Я. О. Сиркеса.

Издатели: О. Г. Герзонъ.
М. Я. Келлеръ.

ОГЛАВЛЕНІЕ СПРАВОЧНИКА „ОДЕССИТЪ“.

	стр.
Историческій очеркъ г. Одессы	1.
Одесса для туриста	2.
Указатель гостинницъ	3.
Первоклассныя и второклассныя гостинницы	3.
Улицы, площади, сады, скверы, мосты и бульвары г. Одессы	4.
Памятники	6.
Кладбища	7.
Театры и аудиторіи Одессы	7.
Цѣны на мѣста въ Городскомъ Театрѣ	8.
Загородныя гулянья	9.
Библіотеки, музеи, читальни	10.
Періодическія изданія г. Одессы	11.
Храмы г. Одессы	11.
Замѣчательныя зданія	12.
Одесскіе клубы	12.
Спортивныя общества	13.
Списокъ Одесскихъ благотворит. обществъ	13.
Пріюты и убѣжища	15.
Убѣжище для инвалидовъ печатнаго дѣла (съ приложеніемъ портрета инициатора Убѣжища редактора-издателя „Одесскаго Листка“ В. В. Навроцкаго и снимковъ съ убѣжища для инвалидовъ печатнаго дѣла	16.
Ученыя, художественныя и литературныя общества г. Одессы	16.
Больницы и лечебницы Одессы	18.
Списокъ врачей	20.
Просвѣтительныя учрежденія Одессы	24.
Одесса какъ курортъ	27.
Правила для купанія въ морѣ	27.
Куяльницкій или Андреевскій лиманъ	28.
Хаджибейскій лиманъ	30.
Клейнъ-либентальскій лиманъ	31.
Адресный и справочный отдѣлъ	
По министерству внутреннихъ дѣлъ	31.
По духовному вѣдомству	34.
По военному вѣдомству	34.
По министерству юстиціи	35.
Мировые судьи г. Одессы	35.
По министерству финансовъ	37.
По министерству путей сообщенія	37.
По министерству земледѣлія и Гос. имущ.	37.
По морскому вѣдомству	38.
По вѣдомству учрежденій Императрицы Маріи	38.
По министерству иностран. дѣлъ	38.
Фабрики и заводы	38.
Присяжные повѣр. Одеск. Суд. Округа	40.
Присяжные стряпчіе	40.
Частн. повѣренные.	40.

Списокъ объявителей.

Ю. Л. Бейлъ, Консервная фабрика.
„Россія“, Страховое общество.
И. Б. Сегаль, Аптекарскіе товары.
И. Я. Кохрихтъ, Брилліантовыя и золотыя издѣлія.
„Санаторія“, Лечебница.
Кольбе, Электрическіе и техническіе приборы.
Кальмейеръ, бѣлье и полотно.
К. Семеновскій. Желѣзные товары.
Пуриць и Рубинштейнъ, Асфальтъ и толь.
Россійское Общество, Страхованія жизни 1835 г.
Бр. Райхъ, Архитектурныя украшенія.
Ферд Цорнъ. Велосипеды и толь.
Леопольдъ-Нейшелеръ, Резин. мануфакт.
Фицнеръ и Гамперъ, Механическій заводъ.
Цандеровскій Институтъ, Механотерапія.
„Бристоль“, Гостинница.
Генри Редереръ, Шампанскій заводъ.
Э. Валлеръ Сванъ, Чиллійская селитра.
Бр. А. и Л. Штернбергъ, Желѣзные товары.
И. Л. Брискеръ, Славянская гостинница.
Лондонская гостинница, въ Кишиневѣ.
С. Файнштейнъ, Мнемоника.
И. А. Эдельштейнъ, Балки.
Э. Г. Цорнъ, Преподаватель танцевъ.
Южно-Русскій Промышл. Банкъ, Кишиневъ
Бр. А. и Л. Альшвангъ, Бѣлье и полотна въ Кишиневѣ.
Р. Плитманъ, Мельничныя принадлежности.
І. Тарле и А. Ландау, Аптекарск. товары.
Гомеопат. Аптека и Лечебница, Ганем. общ.
Рембрандъ, Фотографія.
Л. Н. Мусманъ, краски.
Бристоль, Гостинница въ Кишиневѣ.
П. М. Давидовъ, Лѣсопильн. заводъ.
С. Литовскій, Механич. заводъ.
Товарищество «Кармелъ», Вина.
Сельско-хозяйственное Товарищество.
Д. Левенсонъ,, Лаки, Краски и Желѣзо.
А. Топузъ и Г. Девекки, Мраморн. издѣлія.
М. Фишелесъ, Фотографическ. принадлежн.
Е. С. Склаво, Вино.
М. Л. Евзеровъ, Страхов. Общ. «Нью-Іоркъ».
А. Л. Мирельзонъ, Лѣсная торговля.
Л. М Зильбершмидъ, и К. Н. Гольдбергъ, Макар. фабрика.
Б. Готлибъ, Фотографія.
Іосифъ Бакошъ, Желѣзн. товары.
С. И. Христо, Заграничн. товары.
Г. и Н. Брейтбардтъ, Галантер. товары.
Н. Аудерскій, Парфюмерія.
Бр. Г. и В. Венъ, Механическ. заведеніе.
А. М. Бродскій, Торговый домъ.
Г. Бернтъ, Кассы.
Мальцовскіе заводы, Хрусталь.
Степанъ Тертусъ, Чайная торговля.
Н. Скроцкій Шляпы.
Бр. Паолини, Скульптурная мастерская.
Романъ Павленко, Колоніальн. товары
М. Я. Дорфманъ, Граверное заведеніе.
Э. Вицманъ. Рояли и піанино.
С. Н. Фроловъ, Посуда.
Г. Мюльбронеръ, Фабрика зол. издѣлій.
И Маргулисъ Электрическ. станція.
Общ. Метал. завод. бывш. Инж. Каца.
Б. Брейтманъ, Торг. Агентурн. конторa.
Гринфельдъ, Банк. конт. въ Кишиневѣ.
А. Генри Роджерсъ, Азбестъ.
Исаакъ Эйдельбергъ, Краски.
С. П. Корнели, Краски.
Индерау и К°, Свѣтъ для провинціи.
И Ф. Фишеръ, Ювелиръ.
Теперъ и Хортикъ, Посуда.
Одесск. Гомеопат. Аптека.
Артуръ Коппель, Желѣзн дор. машины.
Кіокъ и К°. Пиво.
Г. Штейнфинкель, Лечебн. для душ. больныхъ.
Лиманъ у больнаго на дому.
А. Трабботи, Торговый домъ.
Бр. Урысонъ, Торговый домъ.
Я Ройтманъ, Рыбная торговля.
И. Сухановъ, Физико-механикъ.
Учил. Иностр. Торг. корреспонд.
Неаполь, Гостинница.
Яковъ Блехманъ, Магаз. часовъ.
Шапиро и Кругляковъ, Лѣсная торговля.
Д. Ойстрахъ, Пекарня.
Объявленія врачей см. въ отдѣлѣ лечебн. учрежденій.

Годъ изданія 1-й. „Одесситъ“ 1900 годъ.

Издатели: О. Герзонъ и М. Келлеръ.

Историческій очеркъ г. Одессы.

Одесса—этотъ роскошный цвѣтокъ на берегу Чернаго моря—названная по своему благоустройству и мѣстоположенію „Пальмирой юга“ имѣетъ свою интересную и поучительную исторію. Изъ этой исторіи видно, что, благодаря энергіи и таланту администраторовъ Одессы—городъ въ сравнительно короткій срокъ достигъ блестящаго положенія и занялъ первое мѣсто послѣ столицъ. Лишь сто лѣтъ назадъ на мѣстѣ нынѣшней Одессы существовала заброшенная турецкая деревушка Хаджибей съ укрѣпленнымъ замкомъ, гдѣ жило нѣсколько турецкихъ семействъ. По присоединеніи къ Имперіи Новороссіи вице-адмиралу Дерибасу было поручено Императрицею Екатериной II основать въ сел. Хаджибеѣ городъ и портъ. Закладка города послѣдовала 22 Августа 1794 года въ присутствіи духовенства и высшихъ сановниковъ. О происхожденіи названія „Одесса“ положительныхъ данныхъ нѣтъ. Весьма популярно только преданіе, что Императрицѣ было предложено переименовать Хаджибей въ *Одессосъ* въ память древняго эллинскаго селенія. Императрица согласилась, но съ тѣмъ, что-бы это названіе было присвоено въ женскомъ родѣ. Такимъ образомъ за Хаджибеемъ укрѣпилось названіе *Одесса*. Первымъ градоначальникомъ Одессы былъ вице-адмиралъ донъ Іозе Дерибасъ, который во время своего управленія занимался постройкою крѣпости, новыхъ зданій и портовыхъ приспособленій. Де-Рибасъ много способствовалъ заселенію и оживленію Одессы. Новымъ поселенцамъ выдавались безплатно по желанію участки земли на застройку и вѣчное владѣніе. Въ 1797 г. Дерибасъ былъ отозванъ въ Петербургъ, и послѣ его отъѣзда городъ пришелъ въ упадокъ. Герцогъ Эммануилъ де-Ришелье, вступившій въ управленіе Одессой съ 1803 г. проявилъ высокія способности и, благодаря его таланту и энергіи, Одесса стала быстро процвѣтать, расширяться и украшаться. Управленіе Одессой герцога Ришелье является свѣтлой страницей въ исторіи города. Герцогъ Ришелье положилъ конецъ царившему въ городѣ беззаконію, развилъ вывозную торговлю, содѣйствовалъ украшенію города, обезпечилъ безопасность жителей—и вообще весь былъ преданъ интересамъ любимой имъ юной Одессы. Его уходъ изъ Одессы—поѣздка во Францію 20 Сентября 1814 г. былъ большимъ огорченіемъ для облагодѣтельствованныхъ жителей, которые напутствовали уѣзжающаго герцога сердечными пожеланіями и благословеніями. Послѣ Ришелье градоначальникомъ былъ назначенъ графъ Ланжеронъ. При немъ въ Одессѣ было основано порто-франко, и эта свободная торговля имѣла громадное значеніе въ развитіи и процвѣтаніи нашего города. Благодаря стараніямъ графа Ланжерона былъ открытъ Ришельевскій лицей, учреждена городская типографія, стала издаваться первая въ Одессѣ коммерческая газета, внѣшній видъ города улучшился, было приступлено къ устройству приморскаго бульвара и ботаническаго сада. По иниціативѣ Ланжерона-же воздвигнутъ памятникъ герцогу Ришелье. Графъ Ланжеронъ въ 1822 г. подалъ по болѣзни въ отставку, а на его мѣсто назначенъ былъ князь Воронцовъ. Стремясь къ процвѣтанію и благу молодой Одессы, этотъ высокообразованный и вліятельный администраторъ не жалѣлъ средствъ и силъ для развитія просвѣщенія и подъема торговли и промышленности города. Гигантскими шагами впередъ по пути развитія Одесса обязана управленію князя Воронцова. При немъ возникло множество прекрасныхъ зданій, открыты были новыя гимназіи, благотворительныя учрежденія, пріюты, увеличенъ былъ одесскій портъ, улицы замощены—вообще кипучая торговая дѣятельность и общее довольство характеризуютъ время управленія городомъ кн. Воронцова. Появленіе въ Одессѣ чумы (въ 1829 г.) холеры (въ 1831 г.) и неурожай (въ 1834 г.)—эти мрачныя тучки на ясномъ фонѣ тогдашней жизни не могутъ омрачить въ исторіи свѣтлыхъ страницъ управленія кн. Воронцова, уѣхавшаго на Кавказъ въ 1844 г. въ качествѣ намѣстника края. Преемникомъ кн. Воронцова былъ графъ Строгоновъ. Человѣкъ серьезный онъ тоже преслѣдовалъ задачи, направленныя къ общественному благоустройству и исходатайствовалъ для Одессы городское самоуправленіе. Послѣ графа

Строгонова управленіе краемъ было возложено на П. Е. Коцебу, благодаря которому Одесса обогатилась полезными учрежденіями, благотворительными обществами, газовымъ освѣщеніемъ, водопроводомъ. Главнымъ помощникомъ Коцебу въ его начинаніяхъ былъ энергичный дѣятель, тогдашній городской голова Н. А. Новосельскій. Послѣ Коцебу Одессой управляли генералъ-маіоръ Гейнце, генералъ-губернаторъ Тотлебенъ и контръ-адмиралъ П. А. Зеленой, благодаря которому въ Одессѣ широко развилась благотворительность и санитарное благоустройство. Послѣ П. А. Зеленаго 1 Января 1898 г. исправляющимъ обязанности градоначальника Одессы былъ назначенъ графъ П П. Шуваловъ—образцовый администраторъ, уже заслуживший общія симпатіи. Городскимъ головою избранъ общественный дѣятель Н. А. Зеленый. Крупное мѣсто въ исторіи Одессы послѣдняго времени займетъ и извѣстный филантропъ Г. Г. Маразли - жертвующій крупныя суммы на благотворительныя цѣли.

Памятникъ герцогу Ришелье на Николаевскомъ бульварѣ.

Исторія Одессы тѣмъ интересна, что въ теченіе одного вѣка Одесса изъ захудалаго татарскаго мѣстечка и турецкой крѣпостцы быстро развивается въ крупный, выдающійся среди всѣхъ русскихъ городовъ по своему благоустройству, богатый городъ европейскаго типа съ преобладающимъ значеніемъ въ немъ торговли, преимущественно хлѣбной, а затѣмъ вступаетъ и въ ряды промышленныхъ городовъ. Понемногу Одесса становится и духовнымъ, культурнымъ центромъ для Юга Россіи. Важнѣйшимъ источникомъ обогащенія и развитія Одессы послужила ея хлѣбная торговля и ея портъ. Причины быстраго, у насъ въ Россіи почти безпримѣрнаго, роста Одессы толкуются разно. Одни видятъ эти причины въ благопріятномъ климатѣ и географическомъ положеніи Одессы на берегу моря и удобной гавани, другіе—въ покровительствѣ, оказывавшемся городу. Въ ряду этихъ и другихъ причинъ надо имѣть въ виду и разноплеменный составъ населенія города. Этотъ составъ населенія съ его энергіей, предпріимчивостью и частое общеніе съ Европой при его посредствѣ, безъ сомнѣнія, оказали существенное вліяніе на развитіе Одессы не только въ экономическомъ, но и въ духовномъ отношеніяхъ.

Одесса для туриста.

Для туриста путешествующаго съ цѣлью любоваться красивыми картинами благоустройства крупныхъ центровъ Одесса представляетъ большой интересъ. Не говоря о внутреннихъ ея достоинствахъ, она занимаетъ чудное мѣстоположеніе на берегу Чернаго моря. Особенно великолѣпный видъ открывается на Одессу съ моря. Здѣсь передъ глазами наблюдателя открывается оживленная гавань съ многочисленными судами, портъ гдѣ кипитъ работа, а при подъемѣ на гранитную лѣстницу глазамъ представляется зеленѣющій бульваръ, памятникъ Ришелье и грандіозныя зданія центральныхъ улицъ. При въѣздѣ въ Одессу по желѣзной дорогѣ по выходѣ изъ прекраснаго вокзала пріѣзжій видитъ передъ собою Пушкинскую ул., съ цвѣтущими аллеями, храмы и т. д. Одесса отличается умѣреннымъ климатомъ, продолжительнымъ лѣтомъ и несуровою зимою. Лѣтомъ Одесса представляетъ собою большой цвѣтникъ, въ виду обилія здѣсь растительности, такъ что для туриста Одесса представляетъ интересъ именно лѣтомъ. Одесса въ прежніе годы была пшеничнымъ городомъ, когда процвѣталъ хлѣбный экспортъ. Съ теченіемъ времени здѣсь стала преобладать фабрично-заводская промышленность. Населеніе Одессы пестрое: русскіе, евреи, татары, армяне, французы и другія національности мирно уживаются другъ съ другомъ. По послѣдней переписи 1897 г. жителей въ Одессѣ свыше 400 тысячъ.

Указатель гостинницъ

Первой заботой пріѣзжаго въ Одессу, при выходѣ-ли изъ вагона, или при оставленіи парохода является вопросъ о выборѣ гостинницы. На вокзалѣ и возлѣ пароходовъ пріѣзжаго останавливаютъ многочисленные агенты гостинницъ и меблированныхъ комнатъ, которые почти насильно завлекаютъ незнакомаго съ городомъ въ свои гостинницы, гдѣ пріѣзжій очень часто испытываетъ большое неудобство и подвергается безполезной тратѣ денегъ. Лучше всего—не вѣрить зазывательствамъ агентовъ, а, руководствуясь указаніями настоящаго справочника, по своему желанію выбрать гостинницу. Въ центральныхъ частяхъ города расположены *первоклассныя* гостинницы, отличающіяся безусловною чистотою и большими удобствами и роскошью. *Второклассныя* гостинницы предназначены для пріѣзжихъ съ ограниченными средствами. Указанныя ниже какъ первоклассныя, такъ и второклассныя гостинницы вполнѣ достойны вниманія пріѣзжаго въ Одессу, какъ туриста, такъ и дѣловаго человѣка.

Вблизи канцеляріи Од. градоначальника, коммерческаго суда, гор. думы, гор. съѣзда мир. судей, учетнаго, русскаго для внѣшней торговли банка, Одеск. отд. Лодзин. купеческаго банка, южно-русскаго промышл. банка, зданія новой биржи, банкирскихъ домовъ, городского театра, новой почты, главной конторы русск. об. пар. и тор. и другихъ крупныхъ гор. учрежденій расположены слѣд.

Первоклассныя гостинницы (по алфавиту).

Бристоль—на Пушкинской, противъ зданія новой Биржи.

Викторія—на Херсонской ул., рядомъ съ Грандъ- Отелемъ.

Грандъ-Отель—на Херсонской, противъ Казначейства, вблизи университета.

Дворянская—на Дворянской ул., около Садовой, вблизи почты.

Европейская—на Пушкинской, уг. Ланжероновской.

Имперіаль—на Дерибасовской ул., вблизи Греческаго базара.

Крымская—на Сабанѣевомъ мосту, около Ник. бульвара.

Континенталь—на Садовой ул,. вблизи Соборной площади.

Лондонская-Ящукъ—на Николаевскомъ бульварѣ.

Одесская—на углу Преображенской и Полицейской ул.

Парижская—на Пушкинской, уг. Дерибасовской, вблизи Ник. бульвара.

Петербургская—на Николаевскомъ бульварѣ, рядомъ съ дворцомъ.

Сѣверная—въ Театральномъ переулкѣ, позади гор. театра.

Славянская—на углу Торговой и Княжеской ул.

Театральная—на Греческой, рядомъ съ Русскимъ театромъ.

Франція—на Дерибасовской ул., противъ гор. сада.

Центральная—на Преображенской ул., противъ Собора.

Швейцарская—на Ланжероновской ул.

Второклассныя гостинницы.

Биржа—на уг. Пушкинской и Полицейской ул.

Болгарія—на уг. Спиридоновской и Нѣжинской ул.

Владимірская—на уг. Ришельевской и М.-Арнаутской ул.

Венеція—на уг. Екатерининской и Греческой ул.

Желѣзная дорога—на уг. Преображенской и Успенской ул.

Марсель—на уг. Нѣжинской и Тираспольской ул.

Неаполь—на уг. Спиридоновской и Нѣжинской ул.

Пале-Рояль—на уг. Екатерининской и Ланжероновской ул.

Ришелье—на Ланжероновской ул. вблизи гор. театра.

Саксонія—на Александровскомъ проспектѣ.

При всѣхъ 1-во классныхъ и нѣкоторыхъ 2-о классныхъ гостинницахъ имѣются рестораны. Изъ отдѣльныхъ выдающихся ресторановъ въ Одессѣ извѣстны: **Ресторанъ Шклярова** въ пассажѣ Менделевича. **Ресторанъ Кузнецова**—на углу Ришельевской и Ланжероновской ул. **„Баварія“**—на углу Ришельевской и Дерибасовской. Ресторанъ **„Рояль“** на Ланже-

роновской д. Страца. **Ресторанъ Брунса** на Ланжероновской въ д. Вагнера. **Ресторанъ Коровина**—на Ланжероновской, и рестораны Скіадереси на Греческой площ. и Вервага (на Полицейской). Въ этихъ ресторанахъ продукты отличаются безусловною доброкачественностью и свѣжестью, чего нельзя сказать о прочихъ мелкихъ ресторанахъ и безчисленныхъ „домашнихъ обѣдахъ“.

Улицы, площади, сады, скверы, мосты и бульвары Одессы.

Распланировка города, особенно центральныхъ его частей, отличается замѣчательною правильностью. Въ этомъ отношеніи Одесса стоитъ, пожалуй, выше столицъ. Даже незнакомому съ расположеніемъ города трудно заблудиться, такъ какъ всѣ улицы строго параллельно расположены и идутъ ровнымъ направленіемъ, пересѣкаясь подъ прямымъ угломъ ровными линіями другихъ улицъ. Улицы замощены гранитомъ, для пѣшеходовъ устроены широкіе трутуары, по бокамъ которыхъ разсажены въ два ряда деревья, придающія лѣтомъ городу видъ бульвара. За чистотою улицъ лѣтомъ тщательно наблюдаютъ дворники и городовые, а въ жаркое время ихъ поливаютъ водою изъ водопровода. Ночью улицы освѣщаются газовыми фонарями.

Самая главная и модная въ Одессѣ по количеству магазиновъ и роскоши ихъ убранства—это *Дерибасовская* ул., гдѣ находится садъ Дерибаса на этой улицѣ сосредоточены многочисленные магазины всевозможныхъ товаровъ, банкирскіе конторы, фотографіи. Здѣсь-же ежедневно происходитъ вечеромъ гулянье публики мимо ярко-освѣщенныхъ магазиновъ. Главнѣйшими улицами центра города по количеству магазиновъ и благоустройству еще считаются—*Ришельевская*, *Екатерининская*, *Греческая*, *Преображенская* и *Полицейская* улицы. Нѣкоторыя улицы олтичаются особенностями. Такъ *Маразліевская* и *Надеждинская* улицы считаются „аристократическими“. *Ришельевская и Преображенская* считаются „торговыми“ улицами. *Пушкинская* ул. (прежде Италіанская) извѣстна тѣмъ, что въ одномъ изъ домовъ этой улицы жилъ поэтъ Пушкинъ. *Старопортофранковская* ул. замѣчательна по обилію на ней благотворительныхъ учрежденій.

Площадей въ центрѣ Одессы нѣсколько. Возлѣ гор. театра находится:

Театральная—самая живописная изъ Одесскихъ площадей. Площадь эта—образецъ декоративнаго садоводства и лѣтомъ привлекаетъ вниманіе чудными узорами изъ цвѣтовъ.

Биржевая. На этой площади находятся зданія биржи, публичной библіотеки и англійскаго клуба.

„Пале-Рояль“—квадратная площ. съ садомъ, окруженная съ трехъ сторонъ зданіями, а съ четвертой городскимъ—театромъ. На ней богатая растительность и фонтанъ.

Соборная—представляетъ собою обширный скверъ. На ней находятся Кафедральный Соборъ, памятникъ князю Воронцову и фонтанъ.

Екатерининская площадь, расположена въ концѣ Екатерининской улицы, вблизи Николаевскаго бульвара. На этой площади находится памятникъ Екатеринѣ II.

Александровскій проспектъ состоитъ изъ четырехъ отдѣльныхъ скверовъ, расположенныхъ между Полицейской и Успенской улицами.

Скверъ передъ вокзаломъ «Одесса Главная» очень эфектный въ формѣ круга, обнесенъ желѣзной рѣшеткой. Въ этомъ скверѣ лѣтомъ расцвѣтаютъ пышныя растенія рѣдкихъ сортовъ.

Куликово поле—обширная площ., находится близъ пассажирскаго вокзала. На этой площади въ праздники Св. Пасхи устраиваются народныя гулянья съ балаганами, цирками и проч.

Михайловская площадь,—вблизи Александровскаго парка и Михайловскаго монастыря. На этой площади находится ипподромъ общества велосипедистовъ-любителей. Кромѣ этихъ въ Одессѣ находится еще нѣсколько площадей, особенно на окраинахъ города.

Садовъ въ Одессѣ не особенно много, не смотря на то, что Одессѣ какъ южному городу слѣдовало бы развести ихъ побольше. Да и за существующими садами уходъ неважный, вслѣдствіе чего даже центральный городской садъ Дерибаса представляетъ собою жалкое зрѣлище запустѣнія. Надо надѣяться, что скоро наступитъ время когда на развитіе садовой растительности въ Одессѣ будетъ обращено болѣе серьезное вниманіе.

Дерибасовскій садъ находится на Дерибасовской ул. и занимаетъ площадь въ двѣ десятины. Граничитъ онъ Преображенской, Дерибасовской и Гаванной улицами. Завоеватель Одессы Дерибасъ, владѣвшій этимъ садомъ, подарилъ его своему брату Феликсу Дерибасу, который въ свою очередь подарилъ его городу. Въ прежнее время садъ былъ усѣянъ густолиственными деревьями, дававшими прекрасную тѣнь, посрединѣ сада былъ разбитъ роскошный цвѣтникъ, а на главной аллеѣ билъ фонтанъ. Теперь цвѣтникъ и фонтанъ уничтожены, а молодыя деревья не даютъ никакой тѣни въ знойный день. Лѣтомъ здѣсь рѣзвятся дѣти подъ присмотромъ нянекъ и боннъ. Въ павильонахъ въ саду продаются: мороженное, виноградъ, кефиръ, молоко и т. п. При отдѣленіи гор. сада долгое время помѣщался кафешантанъ съ рестораномъ, но по распоряженію властей кафешантанъ закрытъ.

Александровскій паркъ занимаетъ громадную площадь и обладаетъ роскошной растительностью, особенно въ приморской своей части. Паркъ расположенъ между Маразліевской ул. и дачей Ланжерономъ, а также примыкаетъ къ Михайловской площади. Названіе свое паркъ получилъ въ честь Императора Александра II, который утвердилъ планъ парка и собственноручно посадилъ деревцо въ 1875 г., теперь разросшееся роскошно и огороженное красивой чугунной рѣшеткой. Тутъ-же возлѣ „царскаго дубка“ на вершинѣ лѣтомъ прекрасно декорированнаго холма красуется, „памятникъ-колонна“ Императора Александра II. Лѣтомъ здѣсь собирается масса публики и устраиваются дѣтскія игры.

Дѣтскій садъ—внизу Николаевскаго бульвара. Здѣсь устроены всевозможныя игры для дѣтей, въ саду имѣются павильоны для продажи мороженаго, молока и кумыса. Дѣтскій садъ очень популяренъ среди дѣтей, проводящихъ весело тамъ цѣлые дни. Въ обыкновенные дни—входъ безплатный; одинъ разъ въ недѣлю, когда устраиваются танцы, за входъ взимается по 10 коп.

На окраинахъ города находятся слѣд. сады, тоже много посѣщаемые публикой.

Ботаническій садъ—находится за площадью «Куликово поле». Садъ большой и тѣнистый.

Дюковскій садъ—на Молдаванкѣ, въ концѣ Градоначальнической улицы. Въ этомъ саду устраиваются народныя гулянья и дѣтскія игры.

Одессу въ нѣсколькихъ мѣстахъ перерѣзываютъ овраги. Въ центрѣ города ихъ два и образуютъ они два спуска къ морю: *Карантинный спускъ* и *Военный спускъ*. Оврагъ образующій Карантинный спускъ пересѣкается Еврейской, Почтовой, Полицейской и Греческой улицами, а Военный спускъ начинается у Гаванной и пересѣкается Надеждинской ул. По этимъ-то улицамъ, надъ оврагами и переброшены слѣдующіе мосты:

Строгоновскій мостъ — самый большой,—переброшенъ черезъ Карантинную балку и обнесенъ желѣзной рѣшеткой. Мостъ названъ въ честь бывшаго генералъ губернатора графа А. Г. Строгонова. Съ этого моста открывается видъ на новую гавань и море.

Полицейскій мостъ—на Полицейской ул., которая разорвана на двѣ части Карантинной балкой. Мостъ этотъ желѣзный, былъ заказанъ въ Парижѣ. Построенъ по плану архитектора А. Ландесмана и открытъ въ 1892 г. Мостъ этотъ нѣсколько ниже Строгоновскаго. На мостъ ведутъ съ Карантиннаго спуска удобныя лѣстницы.

Новиковъ мостъ,—перекинутъ черезъ Карантинную балку, по Почтовой улицѣ.

Сабанѣевъ мостъ,—перекинутъ черезъ Военный спускъ и соединяетъ Надеждинскую ул. съ Екатерининской площадью. Съ моста открывается видъ на Практическую гавань и море.

Черезъ Еврейскую улицу перекинутъ незначительный *мостъ Сикарда*.

Бульваровъ въ Одессѣ два: Николаевскій и Новый (Александровскій).

Николаевскій бульваръ—лучшій въ Россіи по своему мѣстоположенію и картинѣ на портъ, открывающейся съ него. Передъ взоромъ наблюдателя развертывается чудная панорама необъятнаго моря, сливающагося съ горизонтомъ, паруса мелькаютъ какъ бѣлыя чайки, въ портѣ масса судовъ и пароходовъ, поѣзда мелькаютъ, оставляя ленты пара—и кипучая жизнь не замираетъ ни на минуту. Ночью съ бульвара очень эффектенъ видъ на портъ, освѣщенный электричествомъ. На этомъ бульварѣ съ одной стороны у грандіозной лѣстницы возвышается памятникъ дюку де-Ришелье, а возлѣ зданія думы воздвигнутъ памятникъ Пушкину. Бульваръ этотъ славится своей лѣстницею, ведущею на Приморскую ул. Лѣстница эта сооружена во время управленія городомъ кн. Воронцова. Она имѣетъ 200 ступеней.

Новый бульваръ,—расположенъ въ концѣ Александровскаго парка. Видъ съ него на море и прибрежныя постройки тоже очаровательенъ, воздухъ чище и растительность роскошнѣе. Лѣтомъ этотъ бульваръ привлекаетъ обилiе публики съ самыхъ отдаленныхъ концовъ Одессы. Здѣсь имѣется прекрасный ресторанъ, гдѣ подвизаются иностранныя капеллы. На верхней площадкѣ этого бульвара находятся красивые вазоны и декоративныя украшенія.

ПАМЯТНИКИ.

Памятники являются крупною достопримѣчательностью Одессы и несомнѣнно интересуютъ каждаго пріѣзжаго. Къ сожалѣнію, памятниковъ здѣсь немного—всего шесть. Обозрѣніе одесскихъ памятниковъ лучше начать съ Николаевскаго бульвара, гдѣ находятся памятники Де-Ришелье и Пушкину.

Памятникъ дюку де-Ришелье имѣетъ уже свою исторію. Статуя представляетъ Ришелье съ непокрытой головой, въ римской тогѣ. Въ лѣвой рукѣ—свитокъ, правая простерта къ морю. Монументъ отлитъ изъ бронзы и поставленъ на гранитномъ пьедесталѣ. Одинъ уголъ пьедестала носитъ слѣдъ бывшей въ 1854 году бомбардировки Одессы. Въ отбитый непріятельскимъ выстрѣломъ уголъ пьедестала вставлено обточенное ядро, а надъ ядромъ надпись: «Страстная суббота, 1854 года.» Въ этотъ именно уголъ попало непріятельское ядро. Памятникъ воздвигнутъ въ 1828 г., на немъ имѣются слѣдующія надписи: «Герцогу Эммануилу, управлявшему съ 1803 по 1814 годъ Новороссійскимъ краемъ и положившему основаніе благосостоянію Одессы. Благодарные къ незабвеннымъ его трудамъ жители всѣхъ сословій сего города и губерній: Екатеринославской, Херсонской и Таврической воздвигли памятникъ сей въ 1826 г. при Новороссійскомъ генералъ-губернаторѣ графѣ Воронцовѣ».

Памятникъ поэту А. С. Пушкину,—возлѣ зданія городской думы. Открытъ въ 1889 г. Памятникъ представляетъ бюстъ поэта съ фонтаномъ, окруженнымъ гранитными резервуарами. На лѣвой сторонѣ, обращенной къ бульвару имѣется надпись „А. С. Пушкину — граждане Одессы“.

Памятникъ А. С. Пушкину на Николаевскомъ бульварѣ.

Вблизи бульвара на Екатерининской площади находится *памятникъ Императрицѣ Екатеринѣ II*, основательницѣ Одессы, закладка котораго торжественно состоялась въ день празднованія Одессою 100 лѣтняго юбилея 22-го Августа 1894 года. Памятникъ представляетъ широкую колонну, къ подножію которой ведутъ ступени. Вокругъ пьедестала красуются фигуры сподвижниковъ Екатерины II: съ лицевой стороны рельефная фигура князя Потемкина-Таврическаго, по бокамъ — графа Платона Зубова и инженеръ-полковника де-Волана, которымъ въ 1794 году былъ выработанъ планъ Одесскаго порта, утвержденный указомъ Императрицы на имя графа Зубова, позади—фигура адмирала де-Рибаса. На верху колонны величественная фигура Основательницы Одессы во весь ростъ, съ указомъ (развернутою рукописью) объ основаніи города въ лѣвой рукѣ. Правая рука нѣсколько приподнята. Одною ногою Императрица попираетъ турецкій флагъ. Въ общемъ памятникъ чрезвычайно красивъ и эффектенъ.

Памятникъ князю М. С. Воронцову—находится на Соборной площади. Воронцовъ изображенъ въ мантіи, съ фельдмаршальскимъ жезломъ въ рукѣ. На четырехъ-угольномъ пьедесталѣ помѣщены бронзовые барельефы, представляющіе историческіе моменты изъ жизни фельдмаршала: битву при Краонѣ въ 1814 г. и взятіе Варны въ 1828 г. На передней сторонѣ памятника имѣется на пьедесталѣ слѣдующая надпись: «Свѣтлѣйшему князю Михаилу Семеновичу Воронцову,

благодарные соотечественники, 1863», сзади «генералъ-губернатору Новороссійскаго края и Бессарабіи 1823—1854». Монументъ и барельефы отлиты изъ бронзы. Пьедесталъ сдѣланъ изъ Крымскаго діорита. Памятникъ открытъ въ 1863 году.

Памятникъ князю М. С. Воронцову на Соборной площади.

Памятникъ Императору Александру II—поставленъ въ Александровскомъ паркѣ на холмѣ, на томъ самомъ мѣстѣ, гдѣ 7-го Сентября 1875 г. въ Бозѣ почившій Императоръ разсмотрѣлъ и одобрилъ планъ парка и посадилъ первое дерево. Памятникъ представляетъ собою высокую колонну изъ лабрадора съ пьедесталомъ. Съ лицевой стороны памятника имѣется медальонъ изъ бѣлаго мрамора съ позолотой и гирляндой. Подъ медальономъ рельефная надпись: „Александру II благодарная Одесса“. На другой сторонѣ памятника надпись: „На семъ мѣстѣ Царь-Освободитель 7 Сентября 1875 г. соизволилъ быть парку Имени Его и посадилъ первое дерево. Памятникъ увѣнчанъ бронзовой шапкой Мономаха. Лѣтомъ, когда холмъ, на которомъ водружена колонна украшается живыми цвѣтами и цвѣточными инициалами—памятникъ представляетъ чрезвычайно эффектное зрѣлище.

Памятникъ генералу Радецкому, Шипкинскому герою, поставленъ на Старомъ христіанскомъ кладбищѣ въ 1890 году.

Герой изображенъ въ полномъ походномъ вооруженіи на вершинѣ скалы съ мечемъ въ одной рукѣ, а другою обхватываетъ крестъ. Вокругъ памятника въ видѣ ограды установлены пушки, увѣнчанныя орлами. На пьедесталѣ надпись: „Ѳедоръ Ѳедоровичъ Радецкій“.

КЛАДБИЩА.

Городскихъ кладбищъ шесть. Наибольшаго вниманія въ историческомъ отношеніи заслуживаютъ:

Старое-христіанское кладбище въ концѣ Преображенской ул., уже закрытое для погребенія. Здѣсь находятся великолѣпные монументы, склепы и могилы многихъ историческихъ дѣятелей г. Одессы. Много оригинальныхъ эпитафій.

Старое еврейское кладбище—тоже уже закрытое—представляетъ интересъ тѣмъ, что оно открыто еще до основанія Одессы и содержитъ тоже много рѣдкихъ и богатыхъ памятниковъ.

ТЕАТРЫ И АУДИТОРІИ ОДЕССЫ.

Несмотря на склонность одесситовъ къ торговлѣ и дѣловымъ занятіямъ, поглощающимъ все ихъ вниманіе, они однако большіе любители театра. Съ каждымъ годомъ Одесса обогащается новыми театральными учрежденіями—мы говоримъ объ аудиторіяхъ, спектакляхъ въ народныхъ чайныхъ, любительскихъ кружкахъ и т. п. Заправскихъ театровъ въ Одессѣ всего три: Городской театръ, Русскій театръ и Новый театръ. Эти театры находятся въ центрѣ города.

Городской театръ—одна изъ главныхъ достопримѣчательностей и гордость Одессы. Онъ построенъ 11 лѣтъ тому назадъ Вѣнскими строителями Фреемъ и Цифереромъ по проекту Вѣнскихъ-же архитекторовъ Фельнера и Гельмера на Театральной площади на мѣстѣ стараго городскаго театра, уничтоженнаго пожаромъ 1 Января 1873 г. Фасады театра исполнены въ стилѣ итальянскаго Возрожденія и украшены каменными изваяніями, амурами, аллегорическими группами. Кромѣ этого фасадъ украшенъ бюстами Грибоѣдова, Пушкина, Гоголя и Глинки. Надъ главнымъ портикомъ находится эффектная группа: Муза театра на колесницѣ, запряженной четырьмя пантерами съ факеломъ въ рукѣ. Надъ балкономъ находятся два горельефныя изображенія—двѣ Славы съ вѣнками въ рукахъ. Внутренняя отдѣлка театра сотвѣтствуетъ наружному его виду. Зрительный залъ производитъ весьма пріятное впечатлѣніе роскошью и красотой отдѣлки

ложъ. Во всемъ залѣ отъ низу до потолка преобладаютъ бархатъ и позолота. Потолокъ украшенъ изящной лѣпной работой и отдѣланъ золотомъ. Средняя часть потолка занята четырьмя картинами изъ произведеній Шекспира, работы вѣнскаго художника Лефлера. Съ потолка опускается роскошная бронзовая люстра. Кресла и вообще всѣ мѣста широкія и просторныя, съ бархатными сидѣніями и спинками, весьма изящны и удобны. Галлерея устроена очень удобно и роскошно. Мѣста устроены въ видѣ креселъ съ откидными деревянными сидѣньями, съ высокими обитыми бархатомъ спинками и ручками по бокамъ. Всѣхъ мѣстъ въ театрѣ 1590. Въ партерѣ 474 креселъ. Освѣщается театръ какъ внутри такъ и снаружи электричествомъ. Сила свѣта въ зрительномъ залѣ равняется силѣ почти 5000 свѣчей. Безопасность отъ огня полная. Она достигается двойною желѣзною занавѣсью, отдѣляющей сцену отъ зрительнаго зала. Для опусканія этой занавѣси достаточно 35 секундъ, для поднятія-же ея требуется 4 минуты. Водоснабженіе театра устроено вполнѣ цѣлесообразно. Во всемъ театральномъ зданіи устроено 34 пожарныхъ крана. Двадцать выходовъ и входовъ обезпечиваютъ безопасность публики на-случай малѣйшей тревоги.

Въ театрѣ обращаетъ вниманіе парадный вестибюль, выходящій на Театр. площадь роскошной отдѣлкой съ лѣпными украшеніями и громадными зеркалами. Вообще городской театръ достоинъ того, чтобы каждый пріѣзжій посвятилъ одинъ вечеръ для детальнаго осмотра его. Зимой въ гор. театрѣ подвизается—итальянская опера, весною и осенью—русская драма.

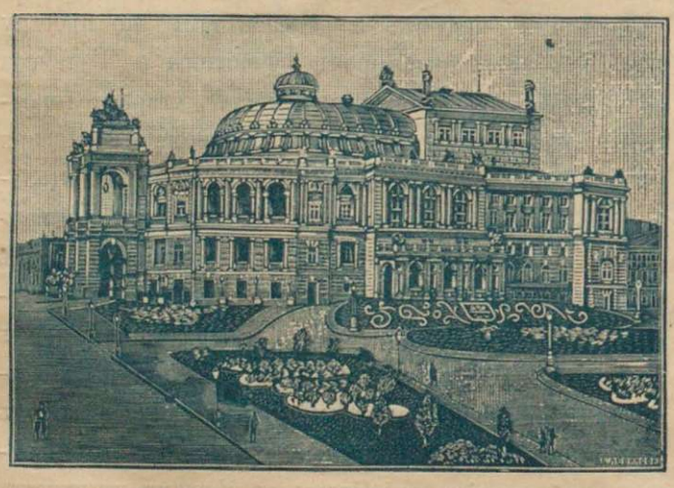

Городской Театръ на Театральной площади.

Цѣны на мѣста въ Городскомъ театрѣ на драматическія представленія.

Кресла: 1-й рядъ 4 руб., 2-й рядъ 3 руб., 3—6 ряды 2 руб. 50 коп., 7—8 ряды 2 руб., 9—14 ряды 1 руб. 50 коп., 15—22 ряды 1 руб.

Ложи бенуара: аванъ-сценная о 8 мѣстахъ 12 руб., о 6 мѣстахъ 9 руб., остальныя о 5 мѣстахъ 8 руб.

Ложи бель-этажа: аванъ-сценныя о 7 мѣстахъ 15 руб., остальныя о пяти мѣстахъ 10 руб.

Ложи 1-го яруса: аванъ-сценныя о 9 мѣстахъ 9 руб., о 7 мѣстахъ 7 руб., остальныя о 5 мѣстахъ 6 руб.

Ложи 2-го яруса: аванъ-сценныя о 9 мѣстахъ 6 руб., о 7 мѣстахъ 5 руб., остальныя о 5 мѣстахъ 4 рубля.

Ложи 3-го яруса: аванъ-сценныя о 9 мѣстахъ 4 руб., о 7 мѣстахъ 3 руб.

Амфитеатръ: 1-го и 2-го ряда 75 коп., 3-го и 4-го ряда 60 коп., остальные ряды 50 коп.

Галлерея: 1-го и 2-го ряда 45 коп., 3-го и 4-го ряда 30 коп., остальныхъ рядовъ 25 коп., боковыхъ 15 коп.

На оперныя представленія.

Кресла: 1-й рядъ 5 руб., 2-й рядъ 4 руб., 3—6 ряды 3 руб., 7—8 ряды 2 руб. 50 коп., 9—11 ряды 2 руб. 25 коп., 12—14 ряды 1 руб. 50 коп., 15—18 ряды 1 руб. 30 коп., 19—22 ряды 1 рубль.

Ложи бенуара: аванъ-сценныя о 8 мѣстахъ 18 руб., о 6 мѣстахъ 15 руб., остальныя о 5-ти мѣстахъ 11 руб.

Ложи бель-этажа: аванъ-сценная о 7 мѣстахъ 16 руб., № 29—16 руб., остальныя о 5 мѣстахъ 13 рублей.

Ложи 1-го яруса: аванъ-сценныя о 9 мѣстахъ и № 29—12 руб., о 7 мѣстахъ 10 руб., остальныя о 5 мѣстахъ 9 руб.

Ложи 2-го яруса: аванъ-сценныя о 9 мѣстахъ 8 руб., о 7 мѣстахъ 6 руб., остальныя о 5 мѣстахъ 5 руб.

Ложи 3-го яруса: аванъ-сценныя о 9 мѣстахъ 5 руб., о 7 мѣстахъ 4 руб.

Амфитеатръ: 1-го и 2-го ряда 1 руб., 3-го и 4-го ряда 75 коп., остальныхъ рядовъ 60 коп.

Галлерея: 1-го и 2-го ряда 55 коп., 3-го и 4-го ряда 45 коп., остальныхъ рядовъ 30 коп. боковыхъ 20 коп.

Къ этимъ цѣнамъ прибавляется государс. сборъ, въ пользу учрежденій вѣдомства Императрицы Маріи.

Русскій театръ былъ главнымъ до постройки Городского театра, а въ настоящее время онъ далеко не удовлетворяетъ новѣйшихъ требованій въ отношеніи театральныхъ зрѣлищъ. Онъ помѣщается на углу Колодезнаго переулка и Греческой ул. и принадлежитъ частному лицу. Зрительная зала довольно красива, особенно замѣчателенъ потолокъ въ видѣ небеснаго купола съ электрическими звѣздами. Въ этомъ театрѣ когда то выступали корифеи сцены Сарра Бернаръ, Милославскій, Сальвини, Поссартъ и др. Обыкновенно въ Рускомъ театрѣ подвизается малорусская драмма. Наружный видъ театра почти не отличается отъ обыкновенныхъ построекъ Одессы.

Новый театръ помѣщается на Еврейской ул. Это небольшая клубная зала съ миніатюрной клубной сценой. Здѣсь даютъ представленія опереточныя и малорусскія труппы, за неимѣніемъ другихъ помѣщеній. Домъ Новаго театра принадлежитъ обществу ремесленниковъ и промышленниковъ.

Городская аудиторія на Старо-Портофранковской ул. вблизи стараго христіанскаго кладбища. Просторный зрительный залъ расчитанный на 1000 слишкомъ зрителей. Въ залѣ обширная сцена. Мѣстное славянское благотв. общество устраиваетъ здѣсь народныя чтенія и драматическіе спектакли съ профессіональными актерами, привлекающіе большое количество публики, преимущественно обывателей Молдаванки. При аудиторіи имѣется библіотека для безплатнаго чтенія.

Кромѣ центральной гор. аудиторіи имѣются еще: *аудиторія на Пересыпи*, завѣдуемая Крестовоздвиженскимъ попечительствомъ и *аудиторія на Слободкѣ-Романовкѣ*. И въ этихъ аудиторіяхъ устраиваются чтенія, любительскіе спектакли для народа и танцевальные вечера.

„Залъ Гармонія“ помѣщается на Ланжероновской ул. Маленькій залъ съ ничтожной по размѣру сценой. Спектакли здѣсь ставятся рѣдко. По большей части здѣсь происходятъ концерты и литературные вечера съ благотворительною цѣлью.

Театръ Артистическаго кружка помѣщается на Княжеской ул. въ д. Брискера. Здѣсь ставятся легкія комедіи водевили для родственниковъ и знакомыхъ членовъ кружка. Число членовъ кружка достигаетъ всего 100 чел.

Циркъ „Варьетэ“ находится на Коблевской улицѣ, построенъ спеціально В. Санценбахеромъ очень удобно и изящно. Вмѣщаетъ въ себѣ 2300 зрителей. Освѣщается электричествомъ.

ЗАГОРОДНІЯ ГУЛЯНЬЯ.

Лѣтомъ, когда въ городѣ пыльно и душно, когда всѣ одесситы стремятся на воздухъ, на лоно природы, на берегъ моря, подальше отъ раскаленныхъ тротуаровъ— для веселаго провожденія времени начинаютъ функціонировать загородныя развлеченія. Въ этомъ отношеніи популярностью пользуются одесскіе фонтаны и дача Ланжеронъ, съ которыми устроены очень удобныя сообщенія по трамваю. Хотя окрестности Одессы вообще не изобилуютъ растительностью, но на фонтанахъ, благодаря уходу, все-таки роскошная растительность очаровываетъ взоры, особенно на Маломъ фонтанѣ, съ котораго и начнемъ описаніе.

Малый фонтанъ лучшій уголокъ для загородныхъ гуляній, гдѣ прекрасная зелень плескъ голубого моря и дивная музыка приносятъ неописуемое наслажденіе. На дачѣ Дунина имѣется прекрасный ресторанъ, въ саду устраиваются фейерверки, къ услугамъ и лодки. На Малый фонтанъ отходитъ конка съ угла Ришельевской и Большой-Арнаутской ул., плата за проѣздъ туда 10 коп. Лѣтомъ движеніе поѣздовъ продолжается до 11 час., а въ дни гуляній до окончанія ихъ, причемъ вагоны отходятъ со станціи каждыя 10 минутъ.

Средній фонтанъ расположенъ между Малымъ и Большимъ фонтанами. Наиболѣе красивая мѣстность на этомъ фонтанѣ называется Новою-Швейцаріей, которая живописными терассами спускается къ морю. На 5 и 6 станціяхъ есть общественныя купальни и теплыя морскія ванны. Противъ 6 станціи расположены лагери. Плата за проѣздъ на Средній фонтанъ по трамваю 15 коп. Станція на Рыбной ул. близъ бывшей тюрьмы. Поѣзда отходятъ лѣтомъ каждые полчаса.

Большой фонтанъ привлекаетъ публику благодаря лѣтнему театру и саду съ рестораномъ, купаньями на Золотомъ берегу и дешевизною дачной жизни. На фонтанѣ находится старинный Успенскій монастырь привлекающій въ свой храмовой праздникъ тысячи богомольцевъ. За монастыремъ съ лѣвой стороны возвышается Больше-фонтанскій маякъ, бросающій электрическіе лучи на море и указывающій путь судамъ, идущимъ въ Одессу. Плата за проѣздъ на Б.-фонтанъ 20 коп.

Ланжеронъ—живописно расположенъ на берегу моря за Александровскимъ паркомъ. На Ланжеронѣ имѣется лѣтній театръ, павильоны, мостики. Есть прекрасный ресторанъ. Съ Ланжерона открывается прекрасный видъ на морскую даль. По праздничнымъ днямъ здѣсь устраиваются фейерверки и катанія въ лодкахъ. Освѣщается дача электричествомъ.

Лѣтній садъ „народныхъ развлеченій“ находится за старымъ христіанскимъ кладбищемъ по Среднефонтанской дорогѣ возлѣ Чумной горы. Въ саду устроены игры, качели, гиганскіе шаги. Имѣется спеціальное зданіе со сценой и танцовальнымъ заломъ. На сценѣ ставятся любительскіе спектакли. Чистый воздухъ обильная зелень и дешевизна продуктовъ привлекаютъ сюда въ лѣтнее время массу окрестныхъ жителей.

Кромѣ вышеперечисленныхъ садовъ лѣтомъ на окраинахъ города функціонируютъ еще сады съ туляніями „Венеція“, Флора и др.

Въ центрѣ города очень популяренъ лѣтомъ *садъ „Гранд-Отель“* при гостинницѣ того-же названія на Херсонской ул. Здѣсь подвизаются шансонетки, куплетисты, балетъ, польская оперетка. Садъ бѣденъ растительностью, но славится хорошимъ рестораномъ и крупными цѣнами на блюда. Освѣщеніе электрическое. Лѣтомъ здѣсь собирается „бо-мондъ“ Одессы, наслаждаться довольно смѣлыми пѣсенками шансонетныхъ „звѣздочекъ“.

Библіотеки, музеи, читальни.

Самая обширная и выдающаяся по богатству книгъ—это городская публичная библіотека помѣщаеся на Биржевой площади, не доходя зданія думы и бульвара. Наружность зданія библіотеки, выходящей фасадомъ противъ англійскаго клуба, ничѣмъ въ архитектурномъ отношеніи не выдается.

Городская публичная библіотека существуетъ съ 1830 г. Она учреждена при Новороссійскомъ и Бессарабскомъ генералъ-губернаторѣ князѣ М. С. Воронцовѣ, и въ 1865 г. перешла въ вѣдѣніе быв. города. Въ 1883 г. она перенесена изъ наемныхъ помѣщеній въ городское зданіе, спеціально построенное городомъ при значительномъ пособіи отъ городского головы Г. Г. Маразли (въ суммѣ 35,000 р.). Публичная библіотека весьма обширна и богата, въ настоящее время библіотека имѣетъ до 53,160 названій книгъ и 101,561 томовъ, въ числѣ коихъ имѣются замѣчательныя рѣдкости. Библіотека открыта ежедневно, кромѣ праздничныхъ дней отъ 10 ч. утра до 8 час. вечера (съ 1 мая по 31 августа—до 7 ч. веч.). Входъ въ библіотеку безплатный. Чтеніе только въ читальной залѣ, а на домъ книги не выдаются. Библіотекаремъ состоитъ приватъ-доцентъ магистръ М. Г. Попруженко, а помощниками его Л. Де-Рибасъ и прис. пов. Прокоповичъ. Освѣщается библіотека электричествомъ.

Библіотеки при народныхъ аудиторіяхъ на Старопортофранков. ул. близъ Стараго кладбища, на Пересыпи и Слободкѣ-Романовкѣ. Желающимъ выдаются на домъ беллетристическія произведенія народно-бытоваго содержанія.

Библіотека общества приказчиковъ евреевъ помѣщается на Ремесленной ул. въ собственномъ зданіи. Библіотека учреждена для многочисленныхъ членовъ общества. Книги выдаются и постороннимъ лицамъ. Въ библіотекѣ громадный выборъ книгъ.

Частныя библіотеки: Бортневскаго и Распопова пользуются большой популярностью.

Музей общества исторіи и древностей помѣщается въ одномъ зданіи съ гор. публичной библіотекой. Учрежденъ въ 1839 г. и заключаетъ въ себѣ множество предметовъ, относящихся къ исторіи, археологіи и нумизматикѣ южнаго края. Тутъ сохраняются древности до-историческія, египетскія, греческія римскія, запорожскія; историческія рѣдкія гравюры, портреты, планы. Камни съ древними надписями, терракоты, древніе мраморы, коллекція керченскихъ вазъ, сосудовъ; рѣдкіе перстянные камни, древнее оружіе, орудія каменнаго вѣка, языческіе истуканы и проч. Особенно замѣчательна въ музеѣ нумизматическая коллекція, насчитывающая до 10,000 монетъ разныхъ эпохъ. Музей открытъ для посѣтителей безплатно лѣтомъ отъ 11 до 4 ч., зимою отъ 11 до 3 час., за исключеніемъ кабинета монетъ и медалей для обозрѣнія котораго нужно обращатся къ директору музея.

Художественный музей помѣщается на Софіевской ул. въ домѣ подаренномъ городу Г. Г. Маразли. Въ этотъ музей поступаютъ теперь художественныя произведенія: картины, статуи и т. п.

Картинная галлерея гр. М. М. Толстого помѣщается на Надеждинской ул. Здѣсь хранятся картины старыхъ мастеровъ и произведенія современныхъ лучшихъ художниковъ.

Народная читальня на Старорѣзничной площади существуетъ съ 1891 г. Выдаются для чтенія сочиненія русскихъ классиковъ, современныхъ авторовъ и книги народнаго характера. Читальню посѣщаютъ преимущественно ученики. Завѣдуетъ читальнею Н. Г. Вучетичъ.

Читальня при редакціи „Одесскаго Листка“. Въ кабинетѣ получается болѣе 500 названій русскихъ, славянскихъ, польскихъ, французскихъ, нѣмецкихъ и другихъ журналовъ. Читальня помѣщается въ красивомъ зданіи „Одесскаго листка“.

Періодическія изданія Одессы.

„Одесскій Листокъ“ газета, выходитъ ежедневно. Редакція и контора помѣщаются на углу Ришельевской и Лапжероновской ул. въ собственномъ зданіи. Редакторъ издатель В. В. Навроцкій.

„Одесскія Новости“, газета, выходитъ ежедневно. Редакція и контора помѣщаются на Дерибасовской ул. въ Пассажѣ. Редакторъ издатель А. П. Старковъ. Редакторъ Е. Васьковскій.

„Новороссійскій Телеграфъ“, ежедневно. Редакція и контора помѣщаются на Ришельевской ул. въ д. Кестнера. Редакторъ издатель Г. А. Липинскій.

„Южное Обозрѣніе“, ежедневно. Редакція и контора находятся на Гаванной ул. д. Михайловой. Редакторъ издатель В. Н. Маракуевъ.

„Театръ“ ежедневная газета, выходитъ во время театральнаго сезона. Контора и редакція въ Театральномъ переулкѣ, д. Порта. Редакторъ-издатель проф. А. М. Федоровъ.

„Вѣдомости Одесскаго Градоначальства“—официальная ежедневная газета. Редакторъ А. А. Осетровъ. Контора и редакція газеты помѣщаются на Дерибасовской ул. при канцеляріи г. Одес. Градоначальника.

„Odessaer Zeitung“—ежедневная газета на нѣмецкомъ языкѣ. Редакція помѣщается на углу Полицейской ул. и Краснаго переул. Редакторъ издатель К. Киссигъ.

Кромѣ того въ Одессѣ издаются еще: „Вѣстникъ винокуренія“, „Вѣстникъ винодѣлія“, „Акушерка“ (ежемѣсячно), „Записки Крымскаго Горнаго Клуба“, „Технологъ“, „Записки Од. От. Имп. Русск. Техническаго общества“ „Вѣстникъ Одесск. Гор. Общ. Управленія“ „Вѣстникъ Опытной физики“ и „Записки Имп. Общ. Сельскаго Хозяйства Южной Россіи“.

ХРАМЫ г. ОДЕССЫ.

Въ центрѣ города немного храмовъ и архитектурою они не выдаются. Особаго вниманія заслуживаетъ:

Преображенскій Каѳедральный Соборъ—первая и старѣйшая церковь Одессы; заложена 14 ноября 1795 г. и освящена въ маѣ 1808 года; главный престолъ освященъ во имя Преображенія Господня, правый придѣлъ—во имя св. Николая, а лѣвый—во имя св. Спиридона. Высота колокольни 37 саж. 2 арш.; главный колоколъ, вѣсомъ въ 1139 пудовъ отлитъ изъ турецкихъ пушекъ.

Въ соборѣ между прочимъ погребены передъ алтаремъ—архіепископы: Иннокентій († 27 мая 1857 г.), съ правой стороны, Іоанникій († 1-го марта 1877 г.), Никаноръ († 27 декабря 1890 года),—у лѣваго алтаря и Димитрій († 14 ноября 1883 г.)—у стѣны съ лѣвой стороны, противъ каѳедры. У противоположной-же стѣны, съ правой стороны, погребены свѣтлѣйшій князь М. С. Воронцовъ (родился 19 мая 1789 г. † 6 ноября 1856 года) и супруга его Е. К. Воронцова (род. 1792 † 1880 г.).

Въ Соборѣ находится чудотворная икона Касперовской Божьей Матери, доставляемая ежегодно въ Одессу. Въ храмѣ икона хранится до 4 дня св. Пасхи, когда отвозится на пароходѣ обратно въ Касперовку.

Назовемъ еще выдающіяся церкви Одессы:

Архангело-Михайловская церковь и монастырь въ концѣ Троицкой ул.

Покровская церковь на Александровскомъ проспектѣ.

Греческая свято-Троицкая церковь на Екатерининской ул.

Успенская церковь на Преображенской ул.

Срѣтенская церковь на площади Новаго Базара.

Николаевская приморская церковь на Приморской ул. внизу бульварной лѣстницы.

Армяно-Григоріанская церковь на уг. Екатерининской и Базарной ул.

Лютеранская церковь на Ямской ул.

Римско-Католическая церковь на Екатерининской ул.

Англиканская церковь на Ремесленной ул.

Въ городѣ и на предмѣстьяхъ: Молдованкѣ, Пересыпи и Слободкѣ-Романовкѣ имѣются еще нѣсколько второстепенныхъ церквей.

Еврейскихъ синагогъ (крупныхъ) три.

Главная синагога на углу Ришельевской и Еврейской ул.

„Бродская“ синагога на углу Пушкинской и Почтовой ул.

Хоральная синагога на Екатерининской ул. (уг. М.-Арнаутской).

Караимская кенасса на Троицкой ул.

Магометанская молельня—на магометанскомъ кладбищѣ, за Старымъ христіанскимъ кладбищемъ.

Замѣчательныя зданія.

Туристу желающему осмотрѣть выдающіеся зданія Одессы совѣтуемъ обратить вниманіе на:

Пассажирскій вокзалъ на Куликовомъ полѣ противъ Пушкинской ул. Фасадъ вокзала въ стилѣ Возрожденія. Отдѣлка внутреннихъ залъ отличается удобствомъ и роскошью. Въ особенности замѣчательна зала 1-го класса. Къ вокзалу ведутъ три подъѣзда, причемъ главный подъѣздъ расположенъ противъ сквера. Освѣщается вокзалъ электричествомъ.

Зданіе судебныхъ установленій помѣщается вблизи пассажирскаго вокзала. Это грандіозное зданіе съ роскошною отдѣлкою внутреннихъ судебныхъ залъ. Въ этомъ зданіи помѣщается окружный судъ, судебная палата, канцелярія старшаго нотаріуса, архивъ и т. п. Въ вестибюлѣ третьяго этажа установленъ памятникъ Императора Александра II, замѣчательно исполненный скульпторомъ Эдуардсомъ.

Зданіе купеческой биржи на углу Пушкинской и Полицейской ул. одно изъ замѣчательнѣйшихъ зданій по роскоши и красотѣ отдѣлки. Зданіе построено въ Флорентинскомъ стилѣ. Въ главный залъ биржи ведетъ парадный ходъ съ мраморными лѣстницами. Залъ этотъ занимаетъ громадное пространство—площадь въ 200 кв. саж. высота его 21 арш. и освѣщается онъ 105 электрическими лампами. Стѣны и потолокъ зала украшены чудными произведеніями кисти русскихъ и иностранныхъ художниковъ.

Зданіе почтово—телеграфныхъ учрежденій на Садовой ул. грандіозное зданіе, замѣчательное въ архитектурномъ отношеніи. Главный залъ почты со стекляннымъ потолкомъ поражаетъ величиной и обиліемъ свѣта, Зданіе Одесской почты является единственнымъ во всей Россіи.

Кромѣ этого достойны обозрѣнія еще *Одесскіе скотобойни* въ концѣ Московской ул., *крытые рынки* на Новомъ Базарѣ, новый *тюремный замокъ* за новымъ христіанскимъ кладбищемъ по дор. къ Большому фонтану, городская *электрическая станція* на Старопортофранковской ул., новое *зданіе земскаго дома* на Рыбной ул., *зданіе Одесской думы* на Николаев. бульварѣ и *пассажъ Менделевича* на Дерибасовской ул.

ОДЕССКІЕ КЛУБЫ.

„Англійскій“ клубъ (или Одесскій) помѣщается на Театральной площади. Самый старинный клубъ, существуетъ съ 1831 г.

Литературно-Артистическое общество—на Ланжероновскомъ спускѣ въ д. Р. О. П. и Т. Членами его состоятъ только литераторы, артисты и художники.

Клубъ Русскаго Общества Пароходства и Торговли—помѣщается на углу Ришельевской и Ланжероновской ул. въ д. Беллино и Коммерель.

Военное Собраніе военный клубъ помѣщается на Канатной ул. въ зданіи Сабанскихъ казармъ.

Одесское Благородное Собраніе—помѣщ. на углу Дворянской и Елисаветинской ул. въ д. Тработти. Сущ. съ 1878 г.

Коммерческое Собраніе—на Ланжероновской ул. въ домѣ кн. Гагарина. Сущ. съ 1892 г.

Клубъ Ремесленниковъ и Промышленниковъ помѣщ. на Еврейской ул. въ соб. домѣ. Исключительно нѣмецкій клубъ.

„Гармонія" помѣщ. на Ланжероновской ул. въ д. Карузо. Также нѣмецкій клубъ. Сущ. съ 1856 г.

„Бесѣда"—помѣщ. на углу Пушкинской и Почтовой ул. въ д. Лемме. Сущ. съ 1863. Собираются преимущественно евреи.

Спортивныя общества.

Въ Одессѣ много любителей спорта. Любительскихъ обществъ здѣсь насчитывается восемь.

Черноморскій яхтъ клубъ сущ. уже 25 лѣтъ. Владѣетъ многими портовыми яхтами, катерами, лодками. Августѣйшій покровитель яхтъ-клуба генералъ-адмиралъ Великій Князь Алексій Александровичъ. Командиръ—Его Высочество Евгеній Максимиліановичъ, герцогъ Лейхтенбергскій, князь Романовскій, Вице-командоръ А. А. Анатра.

Екатерининскій яхтъ-клубъ сущ. съ 1897 года состоитъ подъ покровительствомъ Великаго князя Александра Михайловича. Командоромъ состоитъ отст. капитанъ 2 ранга М. Ф. Исаковъ, вице-командоромъ В. Ф. Харламовъ.

Крымскій Горный Клубъ основанъ въ 1890 году. Цѣль Клуба—изученіе природы горнаго Крыма, куда члены клуба устраиваютъ періодическія научныя экскурсіи. Клубъ издаетъ свои „Записки". Предсѣдатель клуба С. И. Иловайскій.

Новороссійское общество поощренія коннозаводства основано въ 1890 г. Цѣль общества улучшеніе коневодства въ Россіи. Общество устраиваетъ бѣга и скачки на призы. Ипподромъ общества находится по дорогѣ къ Среднему фонтану. Президентомъ о-ва состоитъ командующій войсками Одесскаго округа генералъ-адъютантъ генералъ отъ инфантеріи графъ А. И. Мусинъ-Пушкинъ. Канцелярія общества, Елисаветинская, № 2.

Общество велосипедистовъ любителей основано въ 1888 г. Членами его состоятъ поклонники велосипеднаго спорта. Циклодромъ общества помѣщается на Михайловской площади, возлѣ Ал. парка, гдѣ устраиваются лѣтомъ гонки на призы. Зимній манежъ общества помѣщается на Екатерининской ул. въ д. Бубы. Почетный предсѣдатель общества А. И. Фальцъ-Фейнъ.

Гимнастическое общество основано въ 1880 г., ставитъ цѣлью физическое развитіе тѣла сторонниковъ своихъ. Залъ для гимнастическихъ упражненій помѣщается при реальномъ училищѣ св. Павла. Предсѣдатель общества К. Реймъ.

Новороссійское общество почтово-голубинаго спорта основано въ 1896 г. Общество дрессируетъ почтовыхъ голубей и устраиваетъ голубиныя состязанія на призы.

Новороссійское общество любителей охоты. Основано въ 1890 г. Общество имѣетъ свой тиръ-клубъ и арендуетъ мѣста для устройства любительскихъ охотъ. Предсѣдатель Д. Е. Стражеско.

Списокъ одесскихъ благотворительныхъ обществъ.

Общество для помощи бѣднымъ г. Одессы. Состоитъ подъ Высочайшимъ Покровительствомъ Ея Императорскаго Величества Государыни Императрицы Маріи Ѳеодоровны. Основано въ 1878 г. Центральный комитетъ Дерибасовская, № 4.

Одесское женское благотворительное общество, основано въ 1834 г. Бульваръ № 9.

Одесское Славянское Благотворительное общество имени св. Кирилла и Меѳодія основано въ 1870 г. кв. Предс. Садовая, 12.

Общество попеченія о больныхъ дѣтяхъ г. Одессы. Основано въ 1887 г. Канцелярія—Елисаветинская, № 4.

Одесское Управленіе Краснаго Креста дѣйствуетъ съ 1868 года.

Одесское общество призрѣнія неимущихъ и помощи нуждающихся. Старопортофр. ул. соб. домъ.

Одесское общество для устройства дешевыхъ ночлежныхъ пріютовъ. Основано въ 1875 г.

Одесское болгарское настоятельство. Основано въ 1858 г.

Комитетъ Когановскихъ учрежденій. Основанъ въ 1873 г. Кв. предсѣд. Софіевская, Арх. домъ № 7.

Одесское общество для призрѣнія младенцевъ и родильницъ основано въ 1864 г.

Одесское общество исправительныхъ пріютовъ. Основ. въ 1886 г. Совѣтъ о-ва въ зданіи гор. думы.

Одесское общество покровительства животныхъ. Основано въ 1862 г. Канцелярія правленія Ришельевская, № 15.

Одесское общество для борьбы съ пьянствомъ. Основано въ 1891 году.

Одесское общество вспомоществованія литераторамъ и ученымъ.

Общество взаимнаго вспоможенія труженникамъ музыкальнаго дѣла. Учреждено 1886 г.

Попечительство бывшихъ воспитанниковъ университета св. Владиміра.

Общество вспомоществованія бывшимъ воспитанникамъ Императорскаго Новороссійскаго университета и Ришельевскаго лицея.

Вспомогательная касса рабочихъ Одесскихъ каменоломенъ, существуетъ съ 1886 г.

Попечительство о недостаточныхъ ученикахъ Ришельевской гимназіи. Основано въ 1878 г.

Общество вспомоществованія нуждающимся ученикамъ Одесскаго Реальнаго училища. Основано въ 1887 г.

Попечительство о недостаточныхъ студентахъ Императорскаго Новороссійскаго университета. Основано въ 1870 г.

Попечительство о недостаточныхъ ученикахъ Одесскаго Императора Николая I. Коммерческаго училища. Основано въ 1885 г.

Попечительство о недостаточныхъ ученикахъ Одесскаго техническаго желѣзнодорожнаго училища. Основано въ 1888 г.

Общество вспомоществованія нуждающимся учащимся въ народныхъ начальныхъ училищахъ г. Одессы. Открыто въ 1895 г.

Товарищество южно-русскихъ художниковъ. Основано въ 1890 г.

Общество для пособія недостаточнымъ ученицамъ Одесской Маріинской общественной женской гимназіи. Основано въ 1880 г.

Общество взаимнаго вспоможенія приказчиковъ евреевъ г. Одессы. Основано въ 1864 г.

Общество взаимнаго вспоможенія приказчиковъ христіанъ г. Одессы. Основано въ 1866 г.

Одесское общество покровительства отбывшимъ наказанія и безпріютнымъ. Основано въ 1887.

Общество взаимнаго вспоможенія повивальныхъ бабокъ, въ Одессѣ. Основано въ 1886 г.

Общество вспомоществованія евреямъ земледѣльцамъ и ремесленникамъ въ Сиріи и Палестинѣ. Основано въ 1890 г.

Общество взаимнаго воспомоществованія фельдшеровъ и фельдшерицъ г. Одессы. Основано въ 1882.

Одесское отдѣленіе общества распространенія просвѣщенія между евреями въ Россіи. Открыто въ 1867 г.

Общество „Трудъ“. Основано въ 1864 г.

Общество труженниковъ печатнаго дѣла. Основано въ 1884 г.

Ѳедоровское общество взаимнаго вспоможенія служащимъ при типографіяхъ, литографіяхъ и т. п. заведеніяхъ г. Одессы. Основано въ 1885 г.

Общество взаимнаго воспомоществованія учителей евреевъ Новороссійскаго края и Бессарабской губ.

Одесское одѣленіе Петербургскаго врачебнаго общества взаимной помощи. Открыто въ 1892 г.

Одесское окружное правленіе благотворительнаго общества судебнаго вѣдомства.

Херсонское Епархіальное Попечительство о бѣдныхъ духовнаго званія.

Приходское благотворительное общество при Римско-католической церкви въ Одессѣ. Основано въ 1882 г.

Черноморское морское благотворительное общество. Основано въ 1876 г.

Общество взаимнаго вспомоществованія оффиціантовъ. Основано въ 1881 г.

Экономическое общество Одесскаго Военнаго округа. Основано въ 1894 г.

Французское благотворительное общество Основано въ 1856 г.

Германское благотв. общество. Основано въ 1845 г.

Итальянское благот. общество основано въ 1863 г.

Сербское благотворит. общество основано въ 1891 г.

Австро-Венгерское благотв. общество основано въ 1872 г.

Швейцарское благотворит. общество основано въ 1845 г.

Греческое благотворит. общество. Основано въ 1871 г.

Общество взаимнаго вспомоществованія служащимъ по письменной части.

Общество помощи больнымъ, выписывающимся изъ Одесской городской больницы.

Общество взаимнаго вспомоществованія повѣренныхъ при одесской таможнѣ.

Общество гувернантокъ, преподавательницъ и боннъ. Основано, въ 1888 г.

Городовое попечительство дѣтскихъ пріютовъ. Основано въ 1846 г.

Попечительство о недостаточныхъ воспитанникахъ третьей гимназіи. Учреждено въ 1881 г.

Дамское общество вспомоществованія бѣднымъ родильницамъ. Основано въ 1883 г.

Потребительное общество „Самопомощь“. Основано въ 1898 г.

Архангело-Михайловское попечительство.

Одесское отдѣленіе ИМПЕРАТОРСКАГО общества для содѣйствія русскому торговому мореходству.

ПРІЮТЫ И УБѢЖИЩА.

Городская богадѣльня при Старомъ кладбищѣ. Здѣсь находятъ пріютъ престарѣлые, увѣчные и больные обоего пола.

Одесскій Домъ Трудолюбія—основанъ въ 1897 г., построенъ по иниціативѣ быв. Одесскаго Градоначальника П. А. Зеленаго.

Городской Инвалидный Домъ. Открытъ 7 Іюня 1887 г. въ память ИМПЕРАТОРА АЛЕКСАНДРА II.

«Убѣжище» для привиллегированныхъ, построено въ память чуднаго избавленія въ Бозѣ почившаго Государя Императора АЛЕКСАНДРА III и всей Царской Семьи на ст. «Борки» 17 октября 1888 г. «Убѣжище» помѣщается въ красивомъ зданіи за Павловскимъ зданіемъ дешевыхъ квартиръ, по дорогѣ къ Ботаническаму саду. «Убѣжище» предназначено для лицъ обоего пола, впавшихъ въ нужду вслѣдствіе несчастныхъ обстоятельствъ.

Городской пріютъ для призрѣнія покинутыхъ младенцевъ. Помѣщается въ красивомъ новомъ зданіи, на Старопортофранковской улицѣ, рядомъ съ глазной лечебницей. Доставляемыя въ пріютъ дѣти отдаются на вскормленіе жителямъ ближайшихъ селъ за плату по 5 руб. въ мѣсяцъ.

Сиротскій пріютъ Гладкова. Основанъ въ 1897 г. Содержится на проценты съ капитала, внесеннаго Н. И. Гладковой, учредительницей его. Помѣщается на Успенской ул. д. № 2.

Павловскій пріютъ Одесскаго общества для призрѣнія младенцевъ и родительницъ помѣщ. на Старопортофранковской ул. въ д. № 4. Призрѣваются подкидыши и роженицы.

Убѣжище Одесскаго общества покровительства отбывшимъ наказанія и безпріютнымъ сооружено въ 1893. Помѣщается по дорогѣ къ Среднему Фонтану. При убѣжищѣ мастерскія для обученія ремеслу призрѣваемыхъ.

Маріинскій пріютъ находится въ концѣ Княжеской улицы. Пріютъ имѣетъ около 40 пансіонерокъ и болѣе 60 приходящихъ дѣвочекъ и мальчиковъ.

Еврейская богадѣльня—учреждена въ память 25-лѣтняго царствованія въ Бозѣ почившаго Государя Императора АЛЕКСАНДРА II. Помѣщается въ концѣ Старопортофранковской улицы, не далеко отъ Херсонскаго участка. Въ богадѣльнѣ призрѣвается болѣе 75 старцевъ и старухъ.

Дешевая кухня для бѣдныхъ евреевъ помѣщается въ зданіи общества на Базарной улицѣ.

Земледѣльческая ферма. Устроена въ 1891 г. при еврейскомъ сиротскомъ домѣ. Помѣщается на правомъ берегу Хаджибейскаго лимана.

Еврейскій сиротскій домъ помѣщается въ собственномъ зданіи въ концѣ Базарной улицы. Зданіе сиротскаго дома построено на средства умершаго пот. поч. гражд. Абр. Марк. Бродскаго. Всѣхъ сиротъ въ заведеніи мальчиковъ и дѣвочекъ до 200.

Городской сиротскій домъ помѣщается въ Ботаническомъ саду. При немъ устроены механическо-литейныя и столярно-токарныя мастерскія съ паровой машиной; а также имѣются сапожная и переплетная мастерскія. На содержаніе сиротскаго дома городъ расходуетъ въ годъ болѣе 85,000 руб.

Благовѣщенскій сиротскій домъ. Здѣсь призрѣваются дѣвочки сироты. Помѣщается около Чумной горы, въ Высокомъ переулкѣ д. № 3.

Массовскій пріютъ—для ночлега бездомныхъ людей, помѣщается на Старопортофранковской ул. въ соб. зданіи. Основанъ въ 1881 г. на пожертвованіе благотворителя барона Масса.

Приморскій ночлежный пріютъ, существуетъ съ 1886 г.

Исправительный пріютъ для малолѣтнихъ преступниковъ основанъ въ 1882 г. Помѣщается на Больш. фонтанѣ въ соб. зданіи.

Александровскій дѣтскій пріютъ. Основанъ въ 1891 г. Помѣщ. на Разумовской ул. д. № 3.

Убѣжище для инвалидовъ печатнаго дѣла.

Въ благотворящей Одессѣ, гдѣ существуютъ десятки филантропическихъ учрежденій до послѣдняго времени оставляли безъ вниманія, такихъ людей, которые по роду своего труда и роли, какую они играютъ въ общественномъ прогрессѣ заслуживаютъ особой признательности образованаго общества. Мы говоримъ о труженикахъ печати—литераторахъ и наборщикахъ, которые всю свою жизнь посвящаютъ служенію могучему рычагу культуры—печатному слову. На склонѣ жизни эти труженники обыкновенно остаются „за бортомъ“, лишенные силы и средствъ къ существованію—и общество за всю ихъ полезную жизнь платитъ имъ черною неблагодарностью. Только человѣкъ, который почти всю жизнь стилкавался съ этими труженниками, знаетъ ихъ бытъ, ихъ горе и радости—могъ ихъ пожалѣть и приложить всѣ свои силы на обезпеченіе труженниковъ печатнаго дѣла. Этимъ человѣкомъ оказался редакторъ издатель „Одесскаго Листка“ В. В. Навроцкій. По его иниціативѣ сооружается Убѣжище для труженниковъ печатнаго дѣла съ просвѣтительными при немъ учрежденіями имени А. С. Пушкина, закладка котораго состоялась 6 Іюня 1898 г. Идея В. В. Навроцкаго вызвала живѣйшее сочувствіе не только въ Одесскомъ обществѣ но и въ другихъ городахъ. Одесская дума отвела для Убѣжища безплатно участокъ земли въ 700 кв. саж. по Б.-Фонтанской дорогѣ за 2 стан. и ассигновала въ пользу Убѣжища ежегодную субсидію въ размѣрѣ 5000 р. Предсѣдателемъ комитета по постройкѣ Убѣжища состоитъ Одес. гор. голова Н. А. Зеленый.

Убѣжище предназначено для литераторовъ и наборщиковъ безъ различія національностей, званія и класса. При убѣжищѣ будетъ устроена наборная школа, народная читальня и аудиторія для народныхъ чтеній. Зданіе почти уже готово. Въ настоящее время пожертвованій въ пользу убѣжища имѣется до 50.000 руб.

Ученыя, художественныя и литературныя общества Одессы.

Императорское Одесское общество исторіи и древностей состоитъ подъ Августѣйшимъ покровительствомъ Его Величества Государя Императора. Оно учреждено въ 1839 г. Почетными членами общества состоятъ Великіе Князья: Михаилъ Николаевичъ, Сергѣй Александровичъ, Константинъ Константиновичъ, Георгій Михаиловичъ и Александръ Михайловичъ.

Цѣль—распространеніе историческихъ и археологическихъ свѣдѣній о южной Россіи. При обществѣ имѣется библіотека и музей, о которыхъ мы уже говорили. Членскій взносъ 5 руб. въ годъ.

Общество естествоиспытателей при Императорскомъ Новороссійскомъ университетѣ основано въ 1870 г.; оно имѣетъ два отдѣленія: естественно-историческое и математическое. Оба отдѣленія издаютъ «Записки». Президентомъ общества состоитъ профессоръ. А. А. Веригo Членскій взносъ 3 р. въ годъ. Вице-президентами Б. Ф. Веригo и Н. А. Циммерманъ. Правленіе общества засѣдаетъ въ зданіи университета на Преображенской ул.

Историко—филологическое общество при Императорскомъ Новороссійскомъ университетѣ основано въ 1888 г. Цѣль общества распространеніе и развитіе историческихъ и филологическихъ знаній Членскій взносъ 5 р. въ годъ. Предсѣдатель правленія проф. А. Н. Деревицкій. Правленіе помѣщ. при Новорос. университетѣ.

Одесское отдѣленіе Императорскаго Русскаго Техническаго общества учреждено въ 1866 г. Состоитъ изъ девяти отдѣловъ: строительнаго, архитектурнаго, химическаго, механическаго, горнаго, морскаго, военнаго, фотографическаго и коммисіи по техническому образованію. Предсѣдателемъ отдѣленія долгое время состоялъ покойный В. Н. Лигинъ. Нынѣ предсѣдателемъ состоитъ инженеръ генер. лейтенантъ Н. А. Депнъ. Техническое общество помѣщается на уг. Ямской и Княжеской въ соб. зданіи. Отдѣленіе издаетъ свои «Записки».

Одесскій отдѣлъ Императорскаго Россійскаго общества садоводства основанъ въ 1874 г. Цѣль развитіе всѣхъ отраслей садоводства и огородничества въ Одессѣ. Членскій взносъ 5 руб. единовременно и 10 руб. въ годъ. Общество издаетъ еже-

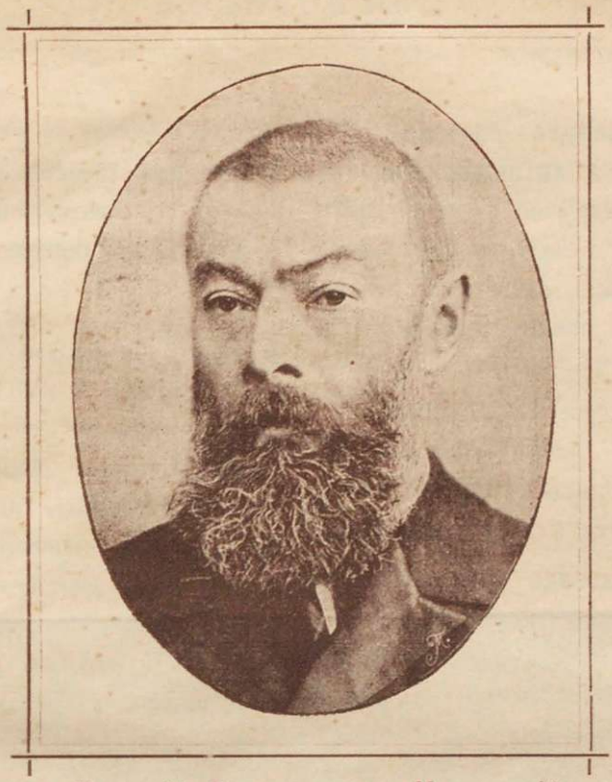

Василій Васильевичъ Навроцкій

Редакторъ издатель «Одесскаго Листка»

Иниціаторъ Убѣжища для инвалидовъ печати съ просвѣтительными при немъ учрежденіями имени А. С. Пушкина.

Снимокъ съ сооруженнаго вчернѣ зданія убѣжища для инвалидовъ печати съ народными школой и аудиторіей имени А. С. Пушкина въ Одессѣ. Мѣрою по фасаду въ 32 саж. длины и въ пролетѣ 13 саж.

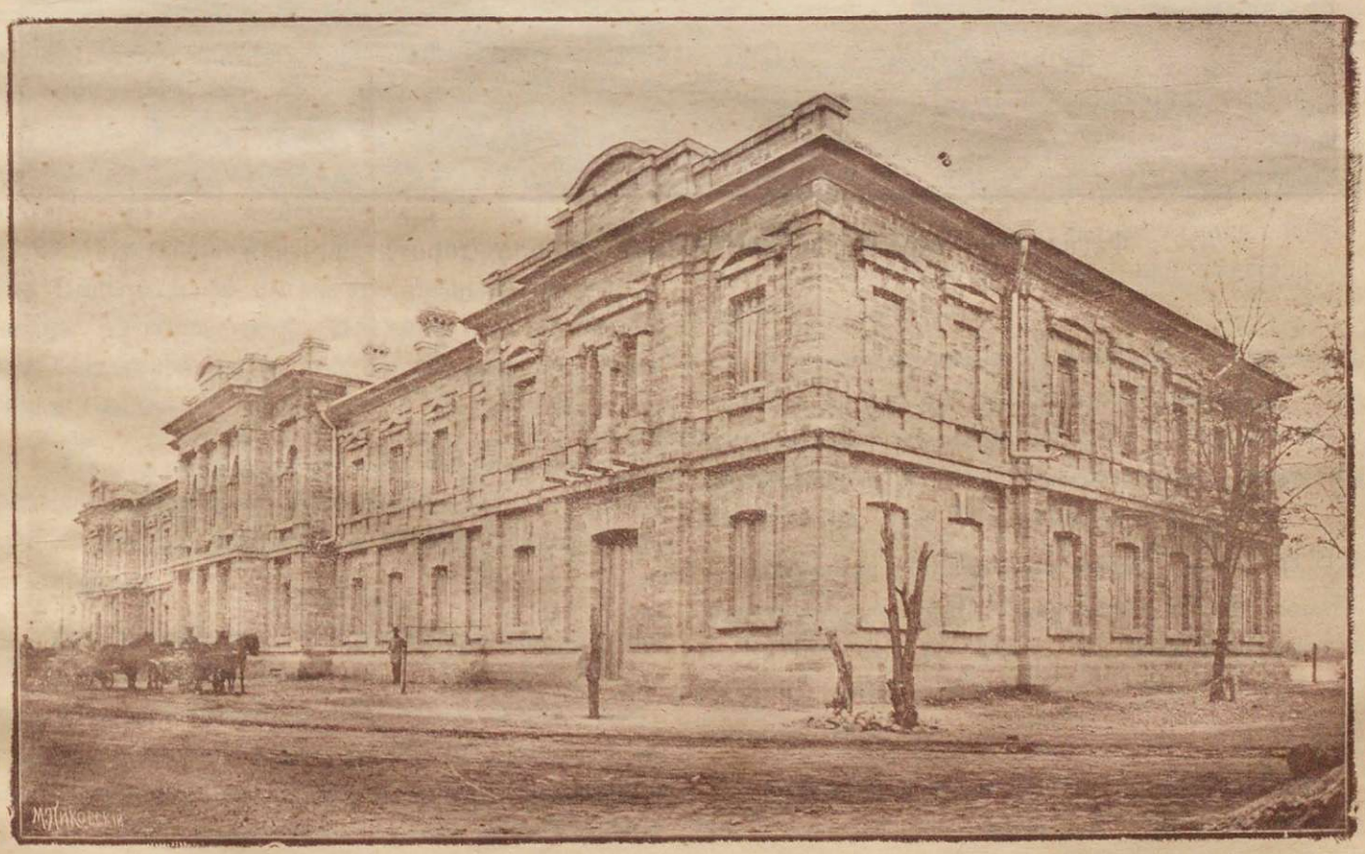

Главный фасадъ по Средне-Фонтанской дорогѣ.

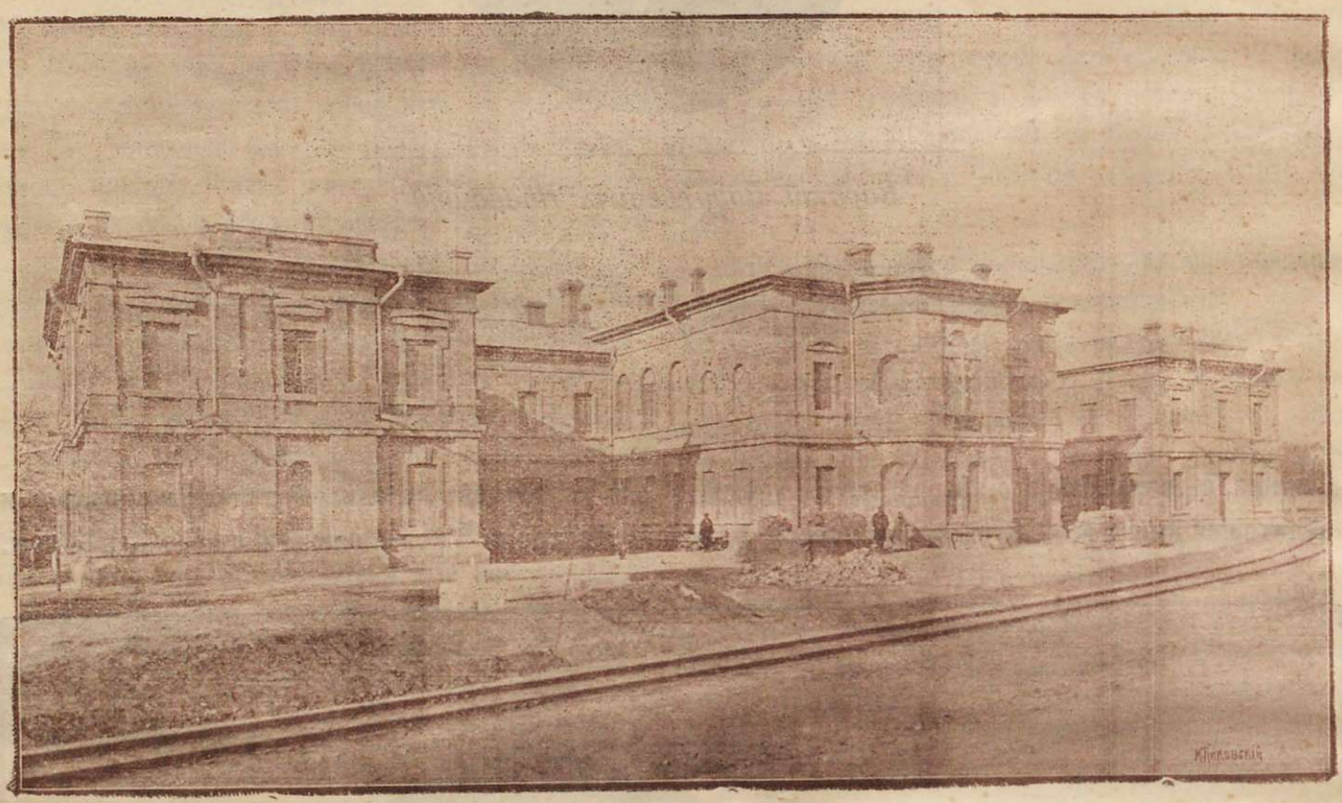

Фасадъ со стороны Ботаническаго сада, у дороги трамвая.

годно свои «Труды» и устраиваетъ въ началѣ лѣта цвѣточную выставку («праздникъ розъ»); при отдѣлѣ «школа садоводства и огородничества» по дорогѣ къ Малому Фонтану. Предсѣдателемъ отдѣла состоитъ Л. А. Ришави.

Императорское общество Сельскаго Хозяйства Южной Россіи учреждено въ 1828 г. Общество занимается разработкой вопросовъ сельскаго хозяйства примѣнительно къ условіямъ южной Россіи. Общество издаетъ періодическія «Записки», имѣетъ свою ферму и сельско-хозяйственную станцію, для которой городомъ отведенъ участокъ земли въ 75 десятинъ. Дѣйствительные члены платятъ 8 руб. въ годъ. Президентомъ общества состоитъ Н. Ф. Сухомлиновъ; помѣщается общество въ собственномъ зданіи, въ городскомъ саду.

Одесское общество любителей науки, искусства и литературы основано въ 1898 г. Оно состоитъ изъ лицъ причастныхъ къ литературѣ, наукамъ, и искусствамъ, интересующихся ихъ развитіемъ и желающихъ распространить интересъ къ нимъ и среди публики. Обществомъ устраиваются собранія членовъ, лекціи и литературно-музыкальные вечера. Предсѣдателемъ состоитъ Г. Г. Маразли.

Общество изящныхъ искусствъ учреждено въ 1865 г. Цѣль общества—развитіе и поощреніе искусствъ и художествъ. При обществѣ существуетъ рисовальная школа съ общеобразовательными классами и скульптурнымъ отдѣленіемъ. Въ 1884 г. при обществѣ было образовано **драматическое отдѣленіе**, которое послужило къ основанію драматическаго кружка, существующаго и въ настоящее время. Августѣйшимъ президентомъ общества состоитъ Его Императорское Высочество Великій князь Владиміръ Александровичъ. Помѣщается общество на Преображенской ул. въ соб. зданіи, напротивъ дома графа Толстого.

Товарищество южно-русскихъ художниковъ учреждено въ 1890 г. Цѣль товарищества—развитіе художественнаго искусства и помощь нуждающимся художникамъ.

Литературно-Артистическое общество основано въ 1897 г. Цѣль общества—объединеніе литературныхъ и артистическихъ силъ г. Одессы и содѣйствіе развитію искусствъ и литературы. Помѣщается на Ланжероновской ул. въ зданіи Русскаго Об. Пар. и Тор. Членами общества часто устраиваются интересныя собранія, гдѣ происходитъ обмѣнъ мыслей и чтеніе рефератовъ.

Одесское отдѣленіе Императорскаго музыкальнаго общества. Оно основано въ 1884 г. и успѣло принести большую пользу дѣлу музыкальнаго образованія въ Одессѣ. Музыкальные классы имѣютъ въ настоящее время много учениковъ и учениць. Плата взимается съ комплектныхъ учениковъ 80 руб. и сверхкомплектныхъ 100 р. въ годъ.

Музыкальные классы, при которыхъ существуютъ и классы пѣнія, помѣщаются на Коблевской улицѣ, въ домѣ Заля, въ близи Собора. Предсѣдательницей состоитъ графиня А. И. Шувалова.

Общество одесскихъ врачей существуетъ съ 1870 г. Цѣль—практическая и теоретическая разработка вопросовъ общественнаго здравія и медицины. Общество издавало «Южно-Русскую Медицинскую Газету. Предсѣдателемъ о-ва состоитъ д-ръ А. Т. Духновскій.

Общество русскихъ врачей.

Общество врачей для обезпеченія постоянной медицинской помощи.

Общество ветеринарныхъ врачей.

Одесское Бальнеологическое общество. Основано въ 1877 г. Занятія его—научныя изслѣдованія мѣстныхъ бальнеологическихъ источниковъ и разработка вопросовъ о морскомъ и лиманномъ леченіи, климатологія и пр. Предсѣдателемъ общества состоитъ проф. А. А. Вериго (Херсонская, 38).

Военно-санитарное общество состоитъ при окружномъ военно-медицинскомъ управленіи. Занимается исключительно военно-санитарнымъ дѣломъ.

Одесское общество послѣдователей гомеопатіи основано въ 1890 г. Общество занимается вопросами гомеопатическаго леченія, при обществѣ учреждена лечебница.

Одесское Ганнемановское общество существуетъ съ 1878 г. Имѣетъ свою аптеку и лечебницу для приходящихъ больныхъ на уг. Херсонской и Дворянской, д. № 48. Предсѣдателемъ правленія состоитъ ген. лейт. Д. А. Гофманъ.

Общество содержателей аптекъ въ г. Одессѣ существуетъ съ 1885 г. Предсѣдателемъ его состоитъ А. Н. Поповскій (Садовая, 25). Засѣданія общества происходятъ въ лечебницѣ для приходящихъ по Гаванной ул.

Фотографическое общество основано въ 1892 г. Цѣль его—распространеніе и усовершенствованіе фотографическаго искусства. Устраиваетъ фотографическіе выставки, экскурсіи и т. п.

Крымскій Горный Клубъ. Цѣль клуба—изученіе природы и горъ Крыма, поддержка мѣстнаго сельскаго хозяйства, садоводства и горной промышленности.

Одесское юридическое общество основано въ 1884 году, занимается разработкой права вообще и распространеніемъ юридическихъ свѣдѣній. Дѣйствительными членами могутъ быть только лица, получившія высшее юридическое образованіе или извѣстныя въ литературѣ своими трудами по юридической наукѣ. Членскій взносъ 10 руб. въ годъ Помѣщается общество въ зданіи судебной палаты. Предсѣдатель общества проф. А. И. Загоровскій (Полицейская площ. № 1).

Больницы и лечебницы Одессы.

Городская больница помѣщается въ концѣ Херсонской ул. противъ Херсонскаго полицейскаго участка. Главный корпусъ зданія сооруженъ былъ въ 1807 г., а впослѣдствіи явилась необходимость въ пристройкѣ двухъ большихъ полукруглыхъ крылъ. Больница состоитъ изъ отдѣленій: 1) хирургическаго, 2) терапевтическаго, 3) родильнаго, 4) гинекологическаго, 5) мочеполоваго, 6) заразнаго, 7) сифилитическаго мужскаго и 8) сифилитическаго женскаго. Кромѣ упомянутыхъ восьми отдѣленій, при городской больницѣ также числятся: **Маріинское отдѣленіе**, содержимое на проценты съ капитала, завѣщаннаго г-жей Марини; **хроническое** отдѣленіе, находящееся при городской богадѣльнѣ, **заразное** и отдѣльный баракъ, въ которомъ помѣщаются укушенные бѣшенными животными и доставляющіеся на содержимую городскимъ управленіемъ бактеріологическую станцію для леченія посредствомъ предохранительныхъ прививокъ. Указанные выше шесть отдѣленій больницы и баракъ для укушенныхъ бѣшенными животными помѣщаются въ главномъ зданіи. Сифилитическое мужское помѣщается на одинъ кварталъ выше, также на Херсонской улицѣ, а сифилитическое женское—на Старопортофранковской улицѣ, въ особомъ зданіи.

За леченіе въ больницѣ взимается плата въ мѣсяцъ 25 р (улучшенное содержаніе) и 10 р. Представляющіе-же квитанцію объ уплатѣ обязательнаго больничнаго сбора принимаются въ больницу безплатно. При гор. больницѣ есть амбулаторія для приходящихъ больныхъ. Старшимъ врачемъ больницы состоитъ И. Ф. Сабанѣевъ (Софіевская, № 13).

Психіатрическая больница находится на Слободкѣ-Романовкѣ. Раньше она находилась въ зданіи гор. больницы и выдѣлена изъ нея въ 1892 году, когда перешла въ собственное новое помѣщеніе. Зданіе больницы расположено на площади въ 5 десятинъ и состоитъ изъ 8 павильоновъ, роскошно отдѣланныхъ. Отопленіе—калориферами. Освѣщеніе электрическое. При больницѣ устроена земледѣльческая колонія для хрониковъ. Колонія состоитъ изъ шести домиковъ, гдѣ больные занимаются разными мастерствами. Въ одной изъ залъ больницы зимою устраиваются для развлеченія больныхъ спектакли и танцовальные вечера. Больница расчитана на 150 больныхъ. Условія леченія—тѣ же, что и въ гор. больницѣ. Старшій врачъ проф. И. Оршанскій (въ зданіи больницы).

Глазная лечебница (Павловская) въ честь быв. Нов. Генералъ-губернатора Н. Е. Коцебу, тоже выдѣлена изъ состава гор. больницы и содержится на счетъ городской кассы. Помѣщается въ спеціальномъ зданіи на Старопортофранковской ул. Лечебница расчитана на 40 больныхъ. Завѣдуетъ лечебницей д-ръ В. Вагнеръ (Николаев. бульваръ, № 1).

Городская еврейская больница — на углу Мясоѣдовской и Госпитальной ул. При больницѣ—дѣтское отдѣленіе, построенное на средства Л. Ашкинази и инфекціонное отдѣленіе, устроенное на средства Л. А. Клеймана. Больница состоитъ изъ двѣнадцати отдѣленій; медицинскій персоналъ состоитъ изъ 25 врачей, не считая фельдшеровъ и фельдшерицъ. Пріемъ бѣдныхъ безплатный. Отдѣленіе еврейской больницы имѣется и на Хаджибейскомъ лиманѣ. Старшій врачъ М. А. Юзефовичъ (Ямская, д. №42).

Евангелическая больница помѣщается на М. Фонтанской дорогѣ, основана въ 1892 г. Одна изъ лучшихъ одесскихъ больницъ, прекрасно устроенная и удовлетворяющая всѣмъ правиламъ гигіены. Состоитъ изъ трехъ павильоновъ, расположенныхъ въ саду. Въ больничныхъ палатахъ рѣдкая чистота, много свѣта, свѣжій воздухъ и отличный уходъ за больными. Плата за леченіе въ общихъ палатахъ по 85 коп. въ сутки, въ одной комнатѣ съ 2—3 больными по 2 р. 50 коп., а въ отдѣльномъ нумерѣ по 5 руб. въ сутки. Старшій врачъ Е. А. Фрикеръ (Дерибасовская, № 16).

Больница при Стурдзовской общинѣ сердобольныхъ сестеръ. Помѣщается по Старопортофранковской ул., вблизи 3 гимназіи. Въ эту больницу принимаются только христіане. Плата за леченіе:

содержаніе больного въ отд. комнатѣ—80 руб. въ мѣсяцъ; двухъ больныхъ въ одной комнатѣ—по 45 руб.; четырехъ —по 35 руб. Старшій врачъ Д. Г. Тюнѣевъ (Троицкая, № 45).

Лечебница для приходящихъ больныхъ. Основана въ 1835 г. Помѣщается на Гаванной ул. Представляющіе особый билетъ пользуются безплатно врачебнымъ совѣтомъ и лекарствомъ изъ аптеки при лечебницѣ. Директоръ лечебницы д-ръ П. И. Погожевъ (Почтовая, № 11).

Больница и амбулаторія Касперовской общины Краснаго Креста помѣщ. за Павловскимъ зданіемъ по Старопортофранковской ул.

Павловскій родильный пріютъ помѣщ. на Старопортофранковской ул. въ собственномъ зданіи. Основанъ въ 1864 г.

Военный госпиталь на 400 больныхъ—за Юнкерскимъ училищемъ по Мало-Фонтанской дор. Завѣдуетъ госпиталемъ Генералъ-Маіоръ С. В. Песковъ (жит. въ зданіи госпиталя).

Дѣтская лечебница для приходящихъ, основана д-ромъ О. О. Мочутковскимъ. Находится на Старопортофранковской ул., вблизи Ст. Кладбища.

Амбулаторія общества попеченія о больныхъ дѣтяхъ г. Одессы. Старопортофранк. ул. соб. домъ.

Бактеріологическій институтъ. Основанъ въ 1866 г., помѣщается въ концѣ Херсонской ул.

Русская лечебница для приходящихъ больныхъ, Ямская, 84.

1-я **Частная лечебница** для приходящихъ. Тираспольская ул. № 1. Плата за совѣтъ 40 к.

2-я **Частная лечебница** для приходящихъ. Екатерининская № 66. Плата за совѣтъ 30 коп.

Амбулаторія общества обезпеченія медицинскою помощью. Екатерининская № 46.

Лечебница для нервныхъ и душевно больныхъ съ отдѣленіемъ для дѣтей д-ра М. Я. Дрознеса. По дорогѣ къ Среднему Фонтану, соб. дача № 2.

Амбулаторія практическихъ врачей—Ришельевская, домъ Испаса. Плата за совѣтъ 40.

Лечебница д-ра Прейсмана, по венер., сиф. и накож. болѣзнямъ. Греческая № 47.

Лечебница д-ра Цѣновскаго по сиф. и накожнымъ болѣзн. Княжеская № 42.

Спеціальная лечебница женскихъ болѣзней и акушерства д-ра Балина. Спиридоновская, № 10.

Зубоврачебная клинника при зубовр. школѣ. Почтовая № 28.

Лечебница на Молдаванкѣ для приходящихъ больныхъ—Степовая д. № 15.

Лечебница общества покровительства животнымъ. Петропавловская ул. № 21.

Гидропатическія заведенія: Исаковича—Преображен. № 21; Санаторіи—М.-Фонтан. дор. соб. дача; д-ра Воллернера—Маразліевская № 36; д-ра Шорштейна (акціонерное) –Карантинная, № 7; Ясиновскаго и Рабиновича—Канатная, № 19.

Заведенія теплыхъ морскихъ ваннъ: Гойковича—Приморская, № 5, Гросмана –Приморская, № 7, Овчаренко— Ср. Фонтанъ, дача Воронича, А. Бличи, Сред. Фонтан. дор., соб. дача.

ЧАСТНАЯ ЛЕЧЕБНИЦА
и пріютъ для душевно-больныхъ
ДОКТОРА
С. Г. ШТЕЙНФИНКЕЛЯ
Одесса.
Средне-Фонтанская улица, № 16. Телефонъ № 485.
Врачъ-Консультантъ **М. П. Симоновичъ.**

ОДЕССКАЯ ГОМЕОПАТИЧЕСКАЯ АПТЕКА
Уголъ Дерибасовской и Пушкинской, домъ Переца, № 5/9.

ВРАЧИ ДЛЯ БѢДНЫХЪ.

Безплатные совѣты въ амбулаторіи и на дому. Неимущіе пользуются и безплатнымъ лекарствомъ.

Барская М. А. — въ зданіи гор. психіатрич. больницы на Слободкѣ-Романовкѣ.

Вельштейнъ, А. М.—Коблевская, д. № 9.
Венцель, В. В.—М.-Арнаутская № 71.
Гольденбергъ, Э. О —Канатная № 49.
Леоновъ, М. Н.—Колонтаевская № 19.
Мифле, У. Э.—Михайловская, № 22.
Травинъ, И. И.—Болгарская № 66.
Червенъ-Водали, О. А.—Дехтярная, № 23.
Штифельманъ, М. М.—Московская, № 52.
Шоръ, С. М.—Греческая № 10.

Эти врачи находятся на Городской службѣ и всегда обязаны дать безплатный совѣтъ нуждающимся больнымъ.

Городская дезинфекціонная камера помѣщается на Старопортофранковской ул. въ соб. домѣ.

Ортопедическій институтъ д-ра Вальтуха—на Ланжероновской ул. противъ Швейцарской гостинницы.

Діагностическій кабинетъ—д-ра Филипповича—на Екатерининской ул. въ д. Жданова.

Одесская санаторія вблизи Малаго Фонтана, въ обширномъ саду; построена по всѣмъ правиламъ гигіены и гарантируетъ больнымъ прекрасный уходъ и заботливое леченіе при благопріятной обстановкѣ (см. объявленіе стр. 3).

Гомеопатическая лечебница для приходящихъ — на углу Херсонской и Дворянской, № 48. Плата 30 коп., бѣдные безплатно. Завѣдуетъ д-ръ-мед. И. Луценко.

Цандеровскій механо-терапевтическій институтъ—въ Пассажѣ Менделевича. Управляютъ институтомъ: д-ръ медицины Кофманъ, и врачи Ефруси, Барамъ и Абель (См. объявленіе объ институтѣ).

ВРАЧИ.

Абель, Влад. Исид. внут. и нер. б. Екатерин. пл., № 5.
Амброжевичъ, Петр.Мих., акуш. и жен. бол. Нѣжинск., № 68.
Александровскій, Ив. Вос. Прохоровск., № 51
Анселькъ. Руд. Яков., внутр. гор. и ушн. бол. Ник. б., № 6.
Айхенвальдъ, Лев. Исаев. Ямская, № 104.

Бардахъ, Яковъ Юліев., внут. и дѣтс. бол Дворянская., № 18.
Беннсовичъ, Ник. Марк. Еврейская, № 50.
Бергъ, фонъ Владим. Алоизов. Дерибасов., № 17.

Бергъ А. П.

Пріемъ больныхъ по венерическимъ, мочеполовымъ и внутреннимъ болѣзнямъ ежедневно. Отъ 9—12 час. утра и 4—7 пополудни. Дерибасовская, уг. Ришельевской д. Страхового общества „Россія“, № 10.

Берманъ, Раф. Бор., хнр. и внут. б. Раскидайлов., № 18.
Бернштейнъ, Иванъ Сен., накожн. и сифил. бол. Гречес., № 20.
Бирскій, Ольгердъ Францов., психіатръ. Слоб.-Роман. больница.
Бродовскій, Л. Р., горловыя, носовыя и внутреннія болѣзни. Еврейская, домъ Анатра, № 14. Пріемъ отъ 2 до 5.
Богровъ, Александръ Григор., нервн. и душ. бол. Пушкинская, № 19.
Богровъ, Карлъ Григорьев., горловыя, ушныя и носовыя бол. Дерибасовская № 9.
Богуцкій, Болесл. Игнат., вн. и дѣтскія бол. Херсонс. № 52.

Вайнлундъ С. М.

По сифилису, кожнымъ и мочеполовымъ болѣз. Осмотръ прислуги и кормилицъ. Пріемъ отъ 9 до 12 и отъ 4 до 7.

Коблевская уг. Соборной площ. д. Базили № 41.

Вайнштейнъ, Еф. Мар., акуш.-жен. Софіевск., д. № 18.
Вальтеръ, Отт. Карл., гл. бол. Торговая № 53.
Вальтухъ, Арнольдъ Ис., внутреннія и женскія бол. Успенская, с. д. № 46.
Вальтухъ, Іосифъ Арн., ортопедичес. хирургія. Гаванная № 5, входъ съ Ланжероновской.
Варшавскій, Е. А. М.-Фонтанъ № 14.
Васильевскій, Ник. Петр. Стурдзов. пер. № 3.
Вдовиковскій, Теоф. Игнатьев., мочеполовыя и сифилит. бол. Елисаветин. № 7, с. д.

ВИЛЬКОВЫССКІЙ.

Спеціальное леченіе сифилиса, венерическихъ, мочеполовыхъ и кожныхъ болѣзней. Пріемъ отъ 11 до 2 ч. и отъ 5 до 7 ч.

Ришельевская, уг. Почтовой д. Райха.

ОДЕССКАЯ ГОМЕОПАТИЧЕСКАЯ АПТЕКА
Уголъ Дерибасовской и Пушкинской, домъ Переца, 5/9.

Войновичъ, Сп. Ник. Коблевская № 7.
Воллернеръ, А. Б., внутр., нервн. и гидротер. Маразліевская., д. № 26.
Ворошильскій, Яковъ Савельев., вн. дѣт. бол. Успенская, № 36.
Воскресенскій, Никандръ Иванов., внут., нерв. бол. электротерапія. Ямская № 77.

ГАУЗНЕРЪ,

Николай Николаевичъ.

Венерическія и мочеполовыя болѣзни. Пріемъ отъ 3—5

Коблевская ул., 29а.

ГАРТЕНШТЕЙНЪ,

Даніилъ Исааковичъ.

Мочеполовыя, венерическія и накожныя болѣзни. Пріемъ 9—12 и 3—4.

Ямская ул. д. Эрисмана.

Галай, Абр. Дав., дѣт. и внутр. б. Коблевская, № 13.
Гандлеръ, Вольфъ Абрам., внут. и дѣт. бол. Б.-Арнаут. № 34.
Гальперинъ, Дав. Яков., Колонтаевс. № 26.
Гальперштейнъ, Бор. Гр., внутр. и дѣт. бол. Ямская № 86.
Гамалѣя, Ник. Ѳедор. Канатная № 14. соб.
Гартенштейнъ, Дан. Исаак., мочеполов., венер. и накожн. бол. Ямская, № 64—66.
Гаузнеръ, Анна Матв., жен. б. и акушер. Канатная № 46.
Гаузнеръ, Ник. Ник., моч., вен. и нак. бол. Коблевск. № 29.
Гаузнеръ, Петръ Клемент., внутрен. дѣтскія и нервн. бол. Канатная, д. № 46.

ГЕШЕЛИНЪ И. С.

Горловыя, ушныя и носовыя болѣзни. Пріемъ 12—2, 6—7. (Суббота и Воскресенье 12—3).

Тираспольская, 13.

Глязштейнъ, Ис. Моис., хирург. Б.-Арнаут., № 96.
Гольденбергъ, Василій Ильичъ, внутреннія и дѣтскія бол. Еврейская, № 9.
Гольденбергъ, Эрн. Осип. акушер. Канатная № 46.
Гольденбергъ, Ник. Ад. Дворянская № 8.
Голиковъ, Зин. Ив. Воронцов. пер. № 11.
Гольденбергъ, Ад. Фаб. Пушкинская, № 58.
Гольдъ, Левъ Григор., накожн. и венерич. бол. Ланжерон., № 9.
Гольцманъ, Генр. Абрам., внутр. и женск. бол. Базарная, № 68.
Гороховъ, Ив. Ал., внут. и хирург. б. Дегтярная, № 39.

ГРИНФЕЛЬДЪ А. И.

Докторъ медицины. Болѣзни кожи и венерическія. Елисаветинская ул. уголъ Торговой д. Перкеля № 2. Пріемъ отъ 2—5 ч. дня.

Гриневецкій, Ант. Болесл. Канатн. № 8.
Грязновъ Павелъ Иванов., внутр. б. Торговая, № 11.
Гудлетъ, Роб. Алек. Тираспольск., № 12.
Гуковскій. Исай Егор., внутрен. бол. Пушкинск., с. д. № 18.
Гуровичъ, Іосифъ Алекс., горловыя, ушныя и носовыя бол. Ришельевская, № 42.
Гуровичъ, Михаилъ Алекс., дѣтск. и внутр. бол. Нѣжинская, № 47.
Гуровичъ, Сем. Алек., моче. и нак. бол. Александр. пр., № 4.
Долгополъ, Бор. Мат., внутрен. и хирург. бол. Мясоѣдовск. № 9.
Донатъ. Эрн. Иван., хирур. и вн. б. Гуляевая, № 10. б.
Дризо, Алекс. Аким., внутр. и дѣт. бол. Полицейск. № 22.
Дрознесъ, Мих. Яковлев., внутрен., нервн. и душев. бол. Ср.-Фонт., соб. дача № 2.
Дубинскій, Ѳеод. Яков. Дворянская № 25.
Зильбербергъ. Яков. Влад., хирургъ. Кузнечная, № 27.
Зиле, Март. Бор., нерв. и внутр. б. Дворянская, д. № 8.
Знойко, Вас. Дм. Коболевк., № 1.
Игнатовскій, Серг. Ник., хирург. и заразныя бол. Херсонская. № 27.
Инглези, Дмит. Ник., дѣт. и внутр. болѣзни. Соборн. площ., № 1.
Іоанно, Гр. Лор., внутр. бол. Коблевск., № 11.
Іоэльсонъ, І. А., мочеполов., венер. и накожн. бол. Екатерининск., № 26.
Каковскій, Мих. Андреев., хирург. Княжеская, № 40.
Калиновскій, Кар. Яков. Б.-Арнаут., № 86.
Каценъ, Ив. Серг., внутр. бол. Дерибас., д. № 9.
Каценельсонъ, Бор. Яков. Успенская, № 23.
Кеглеръ, Кир. Карл. Ямская, № 68.
Кедровъ, Влад. Никол., внутр. болѣз. Базарная № 7.
Кеферъ, Николай Иван., хирургъ Дерибасовск., № 16.
Кинсбергъ, Евг. Осиповна, акушерство и женскія бол. Еврейская № 9.
Кирбисъ, Гр. Львов., внутр. болѣз. Ямская № 106.
Киссеръ, Гр. Леонт., внутр. и дѣт. б. Преображен., № 61.
Клейнъ Самуилъ Герш., голов., насовыя, ушныя и внутр. бол. Преображен., № 46.
Клименко, Діонисій Филим., хирур. б. Дегтярная, № 19.
Кнери, Августъ Август., внутр., мочеполов. и накожн. бол. Коблевская, № 30.
Кнотте, Бр. Ст. Дворянская № 8.
Коганъ, Сем. Сем., внутр. и венер. б. Нѣжинская, № 69.
Козловскій, Валер. Никол., внутр. болѣзни, бальнеотер. Садовая № 1.
Кофманъ, Сол. Влад., хирург. Преображен., № 84.
Коцовскій, Ан. Дм., психіатр. Слоб. Роман. больниц.
Кранцфельдъ, Давидъ Осиповъ., хирургич. бол. Ямская № 106.
Кранцфельдъ Моисей Осип., внутр. и нервной сист. Греческ., № 47.
Крымгольцъ, Мир. Львов., глазн. бол. Полицейская № 22.
Крыжановскій, Ник. Он., внутр. б. Соборн. площ., № 1.
Кушнирь, Лев. Аб., Дальниц., № 36.
Куперваверъ, С. Пушкинск. № 100.
Куценко, А. Ѳ. Ямская № 57.
Кѣтлинскій, Филиппъ Феликс. Собор. площ., № 2.

ОДЕССКАЯ ГОМЕОПАТИЧЕСКАЯ АПТЕКА
Уголъ Дерибасовской и Пушкинской, домъ Переца, № 5/9.

КОФМАНЪ С. В.

(ХИРУРГІЯ).

Пріемъ больныхъ отъ 1 до 3 ч.

Преображенская, № 84.

Лассъ, Исаакъ Бор., внутр., дѣтск. и венер. бол. Б.-Арнаутск., № 44.

Левенсонъ, Арн. Ефр., Преображ. № 77.
Левицкій, В. Андр. Княжеская. № 40.
Леви-Гуровичъ, Мор. Осип., внутр. и дѣт. бол. Б.-Арнаут., № 36.

Леоновъ, Маркъ. Срул., внутр. и дѣт. бол. Колонтаев., № 19.
Леплинскій, Ив. Мих. Нѣжинская, д. № 16.
Ленскій, Іос. Пав. Коблевск., № 39.
Либерсонъ, Ев. Ахил., женск. бол. Ямская № 74.
Лебединскій Нат. Либ. Ришельевская, № 56.
Линтваревъ, Ушеръ, Марк., дѣтск., внутр. и оспопрививъ. Ришельев., № 15.

ЛОВЦКІЙ Я. Л.

Сифилисъ, кожныя и мочеполовыя болѣзни.

Уголъ Торговой и Нѣжинской д. № 39. Андрунина.

Пріемъ: 9—11 утра и 4—7 ч. вечера. Женщинъ отъ 11—12 ч дня.

Мандельштамъ, Исаакъ Григорьев., акушерство и женск. бол. Елисаветинская, № 2.

Маровскій. Як. Роб. Тираспольск., № 8.
Марголинъ, Ис. Ильичъ, болѣз. зубовъ и полости рта. Александр. пр. № 1.

Маргуліесъ, Адольфъ Михайл., моч. и внутр. бол. Херс. № 27.
Маргуліесъ, Семенъ Осип., накожн. мочепол. бол. Гулевая, № 10.

Марьяшесъ, Шм. Ефим., накожн., венерич. и мочепол. бол. Гулевая, № 4.

Медеръ, Гер. Гер. Еванг. больн.
Медвѣдевъ, Анат. Конст. Надеждинская, № 3.

НАЗАРОВЪ Г. М.

Принимаетъ больныхъ по кожнымъ, венерическимъ и мочеполовымъ болѣзнямъ. Отъ 4 до 6 час. вечера.

Садовая, № 14, кв. 5.

Неймаркъ, Іос. Абрам., дѣтск. и внутр. бол. Дворянск. № 25
Орбантъ, Левъ Петр., дѣт. бол. и хирург. М.-Арнаут., № 67.
Остославская, Ольга Ивановна, жен. и дѣтск., бол., оспопр. Нѣжинская. 43.

Падалка, Леонт. Ѳедор., внутр. и дѣт. бол. Нѣжинская, № 18.
Пашковъ, Левъ Григорьев., внутр. б. Ризовская, № 196.
Пасальскій, Н. І. Торговая № 12.
Пастернакъ, Рув. Іег. внут., нос. и ушн. бол. Ришельев., № 29.
Пашутинъ, Иванъ Яков. Елисаветин., № 5.
Пергаментъ, Давидъ Солом., накожн. и венерич. бол. Еврейская, № 14.

ПЕРЕЛЬ, С.

Спеціальный пріемъ по болѣзнямъ желудка и кишекъ.

Отъ 11 утра до 1 ч. пополудни.

Тираспольская, № 13.

ПОПИЧЪ,

Яковъ Марковичъ.

Внутреннія болѣзни. Пріемъ 9—1 и отъ 5—7.

Еврейская, 18.

Порьесъ, А. З., внут. и дѣт. бол. Екатеринин., № 81.
Порываевъ, Евгеній Петр. глаз. бол. Ямская № 51.
Поляковъ, Роб. Наум. Ришельев., № 43/45.
Пржибыльскій. Иванъ Станиславов., глазн. бол. Соборная площ., д. № 6.

Прейсманъ, Эдм. Наум. нак. и сиф. Греческая, № 47.
Пупкевичъ, Янк. Зейл. Николаев., № 184.
Пуриць, К. Н. Ришельевск., № 10.

ОДЕССКАЯ ГОМЕОПАТИЧЕСКАЯ АПТЕКА

Уголъ Дерибасовской и Пушкинской, домъ Переца, № 5/9.

Докторъ-акушеръ

РАЙХЪ М. З.

Пріемъ больныхъ отъ 9—10 утра и съ 3—5 дня.

Тираспольская и Ямская, д. Диклера.

Ригана, Антонъ Ник., внут. и дѣт. б. Пушкинск., № 10.
Розенбергъ, А. М., акуш. и дѣт. б. Ямская, № 69.
Розенблюмъ, Алекс.Сам., нервн. и внутр. б. Тираспольск., № 17.
Розенштейнъ, И. Давид, нервныя и внутр. б. Пушк., № 27.
Розенъ, Вас. Григ., внут. бол.. спеціально болѣзни желудка и кишекъ. Казарм., пер. № 2.
Розенъ, Григорій Евгеніевичъ, оспоприв. Надеждинская № 6.
Розенблатъ, Як. Моис., внутр. и дѣт. болѣзни. Полицейск. площ., № 1.

Сабанѣевъ, Иванъ Фед., хирургія. Софіевская, № 13.
Саковичъ, М. К. Псіхіат. отдѣл.
Самуйловъ, Евг. Вл. Ольгіевск., № 21.
Сахаровъ, Серг. Алексѣв., вн. бол. Тираспольск., № 12.
Сахновскій, Иц. Аб. М.-Арнаут., № 24.
Силуяновъ, Вас, Андреев., внутр. бол. Ямская. № 79.
Сапиръ. И. Б. Ришельевск., № 63.
Симоновичъ, Нат. Ефим. внутр. и дѣтскія болѣзни. Зд. Каспер. общ.
Симоновичъ, Мих. Пав. Спиридонов., № 15.
Синельниковъ, Алек. Дм. мочеполов., венер. и накожн. бол. Гулевая, № 12.
Соловейчикъ, Лейбъ Алек., накож., венер. и мочеполов. б. Полицейск. № 20.
Спира, Францъ Осип., акуш. и жен. б. Херсонск. № 46.
Спиро, Борисъ Яковл., накожн. и мочеполовыя болѣзни. Ришельевская, № 2.
Станиславскій, Вл. Игн. Въ III отд. гор. б. Старопр.
Станкевичъ, Алекс. Ник., внут. и дѣт. б. М.-Арнаут. № 8.

Талисманъ, Ник. Гр., внутр. и дѣт. б. Ямская № 86.
Тартаковскій, Яковъ Липов., горл. нос. и ушн. болѣзни. Пушкинская № 62.
Тырмосъ, Іос. Абр. Коблевская, № 41.
Телятниковъ, Ѳед. Кален. Коблевская, № 27.
Томсонъ, Германъ Иванов., жен. б. Малый переул. № 5.
Травинъ, Иванъ Ив., хир. и вн. б. Болгарская № 66.
Тригеръ, Нуте-Юда Янк. Софіевская, № 16.

Фельдманъ, Илья Абрамъ., внутренн. Троицкая № 37.
Фельдманъ, Моис. Львъ. Б.-Арнаутск. № 18.
Фельдманъ, М. С. Алекс. пр. № 4.
Филипповичъ, Владиміръ Викентьев. Екатерининск. пл. № 4.
Финкельштейнъ, Алексан. Марков., внутр. б. Ришельев. № 42.
Фишъ, Моис. Яков., внут. и дѣт. б. Екатерин. № 64.
Фламмеръ, Як. Мих., глазныя. хирург. б. Дерибасов. № 9.
Фурманъ, Ар. Лейб. Б.-Арнаутск. № 10.
Френкель, Л. Изр. Базарная, № 106.
Фрикеръ, Евг. Адол., хирургія. Дерибасовск. № 16.

Цѣновскій, Антонъ Антон., сифил. и накожн. бол. Княжеская № 40.

Чаушанскій, Алак. Васил., хир. Софіевская, д. № 3.
Чацкинъ, Ис. Андр. Херсонская № 27.
Чвалинскій, Ад. Анз. Княжеская, № 29.
Черненъ-Водали-Нероды. Гулевая № 23.
Черниховъ, Маркъ Яковл. Базарная № 39.
Чернышъ, Евг. Ѳед., терап. Нѣжинская. № 50.

ШИРВИНДТЪ Г. М.

Сифилисъ, мочеполовыя и накожныя болѣзни. Пріемъ 1—3 и 5—7 ч.

Тираспольская д. Диклера № 9.

Шпаковскій, Бронисл. Антонов., душевныя и нервн. болѣзни. Херсонск., № 18.
Шполянскій, Григ. Осипов., внутр. и дѣтск. бол. Коблевская № 17.
Шрайберъ, Лаз. Еф. акуш. Ямская 41.
Штейфинкель, С. Г., дѣт. бол. Средне-Фонт. № 16.
Шульцъ, Герм. Евген., глаз. б. Херсон. № 54.

ШТЕГЕМАНЪ,

Артуръ Александровичъ.

(Гомеопатъ). Екатерининская ул. (между Греческой и Полицейской) д. Актарова, № 28 кв. 19. Пріемъ больныхъ 11—1 ч. утра, 4—6 ч. в.

Эгизъ, Бор. Симов. Троицкая № 43.
Эфруси, И. О. внут. б. Нѣжинская № 30.
Экдешманъ, А. Н. Г. Б.-Арнаут. д. № 85.
Яворскій, И. Л. внут. б. Херсонская № 21
Якубскій, Вик. Осип. Дѣтс. и внут. бол. Тамъ-же
Ямполеръ, Сол. Бор., дѣт. и внут. б. Дегтярная, № 6.
Яснновскій, Алекс. Алекс., хирургъ и дѣт. болѣзни Канатная № 19.
Яхимовичъ, Фелиц. Иван. внут. и жен. бол. Княжеская № 25.

Ветеринарные врачи.

Аболенскій Иванъ Алекс. Дегтярная, с. д. № 6.
Бржосніовскій, Павелъ Григ. Зд. кон. рынка. Моск. ул.

ЗОЛОТНИЦКІЙ, М. С.

Завѣдующій лечебницей Одесск. Общества Покровительства животнымъ.

Петропавловская, № 21.

Леченіе домашнихъ животныхъ и совѣты по экстерьеру.

ОДЕССКАЯ ГОМЕОПАТИЧЕСКАЯ АПТЕКА

Уголъ Дерибасовской и Пушкинской, домъ Переца, № 5/9.

Маловъ, Евгеній Сергѣев. Почтовая, № 8.
Орловскій, Семенъ Осиповъ. Коблевская № 9.
Румановъ, Никол. Иван. Екатерин., № 12.
Снимковъ, Алек. Яков. Херсонская, № 32.

ХАРТУЛЯРИ.

Андрей Яковлевичъ.

Коблевская ул., домъ № 9.

Хаджопуло, Ив. Ильичъ. Торговая № 24.
Яровъ, Генр. Адам. Пушкинская. № 26.

Зубные врачи.

ВАЙНЛУНДЪ И. М.

Зубной врачъ. Пріемъ отъ 10 до 1 ч. и отъ 3 до 6 ч. веч.

Екатерининская (уг. Базарной) д. Розена № 73 кв. 1.

Поляковъ Р. Н.

Зубной Врачъ. Леченіе, пломбированіе и вставленіе искусственныхъ зубовъ.

Пріемъ больныхъ ежедневно отъ 9 часовъ ут. до 7 ч. в.

и

ПОСТОЯННОЕ НОЧНОЕ ДЕЖУРСТВО.

Ришельевская ул., уголъ Базарной д. Розенблата № 43/45.

Балабанъ, Грігорій Павл. Ришельев., д. № 64.
Броговская Г. Р. Коблевская, № 41.
Вельштейнъ, Бейля. Нѣжинск., № 55.
Гальперинъ, Евг. Моис. Кузнечная, № 34.
Гершанскій Іуда Аронов. Почтовая, № 38.
Днѣстровская, Матильда. Почтов., д. № 25.
Іохель А. Ц. Греческая, № 22.
Тендлеръ, Дав. Сал. Еврейская, № 23.
Редалье, Ар. Лейб. Успенская № 81.
Харлипъ, И. Янк. Шлем. Дерибасовск., № 19.
Шенкъ, Карлъ. Гаванная, № 8.

ДАНТИСТЫ.

Аренковъ, Гр. Абр. Ришельевская № 22.
Бондезинъ, Карлъ Петр. Дерибасовская, № 5.
Брунштейнъ, Г. Греческая № 50.
Гецельдъ, Саул. Аб. Б.-Арнаутск., № 46.
Меве, Моис. Осип. Дерибасов., № 21.
Мильхикеръ, Г. С. Б.-Арнаутск., № 85.
Федеръ-Мейеръ, А. М. Почтовая, № 28.
Фурманскій, М. Г. Преображен., 17.
Хесинъ, Мар. Юзо. Ришельев., № 46.
Чуваковъ, М. Г. Гаванная № 13.

Просвѣтительныя учрежденія Одессы.

Императорскій Новороссійскій университетъ помѣщается на Дворянской ул. въ соб. зданіи. Это бывшій въ Одессѣ Ришельевскій музей, преобразованный въ университетъ 1 мая 1805 г. По Дворянской улицѣ помѣщается главное зданіе университета, гдѣ имѣются аудиторіи для чтенія лекцій, библіотека, музей изящныхъ искусствъ, минер. кабинетъ и метеорологическая обсерваторія. Затѣмъ въ особомъ зданіи или отдѣленіи университета по Преображенской ул. находятся зоологическій, зоотомическій, минералогическій кабинеты и химическія лабораторіи. Астрономическая обсерваторія университета находится въ спеціальномъ зданіи въ Александровскомъ паркѣ, близъ Михайловской площади. Въ скоромъ времени Новороссійскій университетъ обогатится и медицинскимъ факультетомъ. Библіотека университета замѣчательна богатствомъ книгъ и достоинствомъ ихъ. Въ ней болѣе полутораста тысячъ томовъ стоимостью въ полмилліона рублей. Въ музеѣ есть интересныя древности, гравюры, статуэтки. Въ картинной галлереѣ замѣчательна извѣстная картина И. К. Айвазовскаго „Пушкинъ на берегу Чернаго моря“. Есть картины и другихъ извѣстныхъ художниковъ. Въ зоологическомъ кабинетѣ обращаютъ на себя вниманіе коллекціи кораловъ, насѣкомыхъ, чучела животныхъ, птицъ, рыбъ и т. п. Осматривать выставку можно по воскресеньямъ отъ 12 до 2 часовъ. Въ минцъ-кабинетѣ имѣется свыше 3000 монетъ и около 1500 медалей. Затѣмъ заслуживаютъ вниманія минералогическій кабинетъ (коллекціи горныхъ породъ и аэролитовъ), физическій кабинетъ (инструменты, препараты, маши-

ОДЕССКАЯ ГОМЕОПАТИЧЕСКАЯ АПТЕКА
Уголъ Дерибасовской и Пушкинской, домъ Переца, № 5/9.

ны), химическая лабораторія (свыше 2000 химическихъ препаратовъ) и астрономическая обсерваторія (масса телескоповъ и приспособленій). На Маломъ-Фонтанѣ университету принадлежитъ садъ, гдѣ помѣщается ботаническій кабинетъ съ роскошнымъ гербаріумомъ флоры южной Россіи. При Новороссійскомъ университетѣ имѣется 45 стипендій на сумму до 528000 р.

Ришельевская гимназія — на углу Садовой и Торговой ул., соб. домъ.

Вторая гимназія — Старопортофранковская, соб. домъ.

Третья гимназія — на углу Успенской и Старопортофранковской, соб. домъ.

Четвертая гимназія—Пушкинская, д. Минист. Юстиціи, быв. зданіе Судебной Палаты.

Пятая гимназія — Куликово поле, соб. домъ.

Реальное училище— Ямская, соб. домъ, № 85.

Реальное училище Св. Павла — Лютеранскій переул. № 2.

Коммерческое училище — Преображенская, соб. домъ № 6. Учреждено въ память Императора Николая I.

Духовная семинарія — Александровскій проспектъ, д. № 1.

Юнкерское пѣхотное училище — Старопортофранковская, соб. домъ.

Техническое Желѣзно-дорожное училище — на Б. Вокзалѣ.

Училище для слѣпыхъ —Малофонтанская дорога, № 12.

Коммерческое училище Г. Ѳ. Файна — уг. Торговой и Елисаветинской, д. № 6.

Коммерческое училище Х. І. Гохмана—Греческая, д. Меля.

Училище иностранныхъ корреспондентовъ— Ямская д. Эрисмана.

Школа садоводства и огородничества—по дорогѣ къ Малому Фонтану.

Школа десятниковъ строительнаго дѣла—около Херсонскаго участка.

Рисовальная школа—Преображенская, д. № 12.

Мореходные классы — при Коммерческомъ училищѣ.

Музыкальное училище при одесск. отдѣленіи Императорскаго Музыкальнаго Общества—Коблевская, д. № 36.

Музыкальные классы Д. Ф. фонъ-Рессель — Гулевая, д. № 10.

Музыкальные курсы К. Ф. Лаглера—Садовая и Дворянская д. Вернетта.

Музыкальные курсы Р. А. Гельмъ— Ришельевская ул., д. Баржанскаго.

Музыкальные курсы М. Шмитъ—Нѣжинская, д. № 79.

Музыкальные курсы Г. Н. Рахмиля— Садовая д. Навроцкаго.

*Рисовальные курсы М. М. Манылам*ъ — Нѣжинская, № 59.

„*Трудъ*“ (ремесленное училище)—на углу Базарной и Канатной ул., соб. домъ.

Городское училище „Ефруси“ — на Старопортофранковской ул. въ соб. домѣ, въ концѣ М.-Арнаутской ул.

Гор. ремесленное училище — на Старопортофранковской ул., въ соб. домѣ.

Гор. 6-ти классное училище— на Старопортофр. ул., вблизи Института благородныхъ дѣвицъ.

Караимское училище — на Троицкой ул. въ д. караимск. общ.

Греческое мужское училище — на Херсонской ул. въ д. Даль-Орсо.

Армянское училище — на Екатерининской ул. въ д. Армянской церкви.

Двухъ-классное училище при Римско-Католической церкви—на Екатерининской ул., д. № 34.

Талмудъ-тора—на Дегтярной ул., соб. д. № 12.

Двухъ-классное училище св. Павла—Лютеранскій пер. д. Лютеран. церкви.

Зубоврачебная школа д-ра Марголина — на Почтовой ул. въ д. Китовера.

VI-ти классное училище и пансіонъ В. А. Агишева—Нѣжинская, № 49.

Училище Ровнякова—Пушкинская, д. Южнорусскаго Общ. печ. дѣла.

„*Эшиботъ*“—Базарная ул. соб. домъ.

ОДЕССКАЯ ГОМЕОПАТИЧЕСКАЯ АПТЕКА
Уголъ Дерибасовской и Пушкинской, домъ Переца, № 5/9.

Частныя училища: Гефтера — Ришельев., № 53; Каплуна—Троицкая, 41; Спивакова—Ришельев., № 52; Рѣзника—Базарная, № 90; Зильберберга — Картамышевская, № 4; Кипкера—Ришельевская, № 40.

Казенныя евр. училища: 1-е—Греческая, №11; 2-е—Пушкинская, 30.

Институтъ благородныхъ дѣвицъ помѣщается на Старопортофранковской ул., въ соб. зданіи, № 28. Основанъ институтъ въ память Императора Николая I въ 1829 г. Воспитанницы принимаются на полный пансіонъ. Плата 400 р. въ годъ. При институтѣ церковь во имя св. муч. Александры. Во время лѣтнихъ каникулъ воспитанницы института проживаютъ на дачѣ на М. Фонтанѣ. Въ институтѣ семь классовъ.

Маріинская женская гимназія — на Гулевой, въ д. № 11.

Вторая женская гимназія — на Старопортофранков. ул., въ соб. домѣ.

Женская гимназія Г. Р. Березиной — Надеждинская, № 15.

Женская гимназія О. Г. Шольцъ — Почтовая, д. Болгарова.

Женская гимназія С. И. Видинской — Ямская, № 90.

Женское коммерческое училище Е. А. Бухтѣевой — Почтовая, д. № 13.

Епархіальное женское училище — Успенская, д. № 2.

Повивальная школа—Старопортофранк., д. № 4.

Женская гимназія С. Е. Пашковской —уголъ Торговой и Херсонск. д. Краснокутской.

Женская гимназія А. И. Бракенгеймеръ— уг. Ямской и Дворянской, противъ Лютер. церкви.

Гор. дѣвичье училище — Старопортофр. ул., соб. домъ.

Греческое дѣвичье училище—Троицкая, № 33.

Еврейское жен. профессіональное училище — Большая-Арнаутская № 3.

Жен. проф. училище С. Спиро—Дворянская, д. № 18.

Жен. проф. училище М. И. Глазеръ— Пушкинская, д. Сонданса.

Жен. училище сестеръ Р. и М. Моруліесъ— уг. Пушкинской и Базарной, д. Зайченко.

Жен. училище А. В. Козленко — на Троицкой ул.

Жен. училище сестеръ Е. и Е. Швамъ— Б. Аранутская, д. Зоншейна.

1-я евр. жен. субботняя школа— при училищѣ А. А. Сигаль на Кузнечной ул., д. № 30.

2-я евр. жен. субб. школа при училищѣ Глазеръ на Пушк. д. Сонданса.

Частныя жен. училища: Вассербергъ — Б. Арнаут., № 106; Гольдштейнъ и Шпиглеръ—Полицейская. д. Нитче; Гампельнъ—Ланжер., д. Вагнера; Гецельдъ-Тончукъ—Б. Арнаутская, д. Барбаша; Рашковичъ—Нѣжинская, д. Трахтенберга; Лейбензонъ—Ямская, № 82; Трейстера — Б. Арнаутская, № 102; Шенфельдъ—Ямская, № 74.

Еврейское казенное дѣвичье училище — на Успенской ул. № 95.

Городскія училища Одессы (по алфавиту):

Больше-Арнаутское—уг. Б.-Арнаутской и Старопортофр.; Больше-фонтанское, приходское, — с. Большой фонтанъ; Болгарское—Болгарская; Вокзальное— Прохоровская, 51; Градоначальническое 1-е—Градоначальн., 1; Градоначальническое 2-е—Градоначальн., 16; Екатерининское—уголъ Б.-Арнаутской и Екатерининской; Канатное женское прих., —уг. Старопорт. и Стурдз. пер., 8; Канатное женское, прих.—тамъ-же; Когановское — Херсонская, соб. д.; Колонтаевское—Колонтаевская, 5; Кузнечное—Кузнечная, 27; Куяльницкое — Андреевскій лиманъ; Мало-Куяльницкое — Малый Куяльникъ; Михайловское мужское, приходское—Михайловская, 17; Михайловское женское, тамъ же. Михайловское 3-е—Михайловская пл.; Михайло-Семеновское мужское, прих.—Хуторская, 1; Михайло—Семеновское женское, прих.—тамъ-же; Ново-Базарное—Нѣжинская, д. 12; Ново-рыбное—Новорыбная, 8; Ново-Слободское 1-е — Городская ул.; Ново-Слободское 2-е—Слободская ул.; Ново-Слободское 3-е— Ольгіевскій спускъ; Ново-Слободское 4-е— городской домъ; Ново-Слободское 5-е—Томилевская, Ново-Слободское 6-е—д. Венцеля; Павловское прих.—Павлов. зданіе; Пересыпское 1-е мужское, прих.—

ОДЕССКАЯ ГОМЕОПАТИЧЕСКАЯ АПТЕКА
Уголъ Дерибасовской и Пушкинской, домъ Перепа, 5/9.

Московская. 1; Пересыпское 2-е мужское, прих.—Московская, 1; Пересыпское 2-е женское, прих. тамъ же; Пересыпское 3-е мужское—Николаевская, 187; Пересыпское 4-е женское—тамъ-же; Пересыпское 5-е—Божакина ул.; Пересыпское 6-е—Московская, 24; Петропавловское мужское—Манежная, 14; Петропавловское женское—тамъ-же; Петропавловское 3-е—Петропавловская, 19; Покровское—Гулевая, 1; Почтовое, прих.—Почтовая, 7; Почтовое, начальное,—уг. Почт. и Покр., 11; Приморское—Приморская 23; Пріютское—Старопорт., въ пріютѣ неимущихъ; Прохоровское 1-е—Кузнечная, 44; Прохоровское 2-е—Прохоровская ул. № 36; Прохоровское 3-е—Прохоровская д. Дробинскаго; Пушкинское—Пушкин. № 55; Разумовское—Разумовская, № 32; Софіевское—Нарыш. сп. № 6; Средне-Фонтанское—Сред. Фонтанъ; Старопортофранковское 1-е—Старопор. № 18; Старопортофранковское 2-е—Старопортофранковская гор. домъ; Тираспольское—Столбовая № 12; Херсонское—Херсон. площ.; Ямское—Ямская № 2.

ОДЕССА КАКЪ КУРОРТЪ.

(Море и лиманы).

Одесса какъ морской и лиманный курортъ теперь имѣетъ важное значеніе на югѣ Россіи—и ея будущее обѣщаетъ очень много въ смыслѣ увеличенія ея популярности не только въ Россіи, но и во всей Европѣ. Уже теперь морскія купанія и лиманы привлекаютъ громадное число пріѣзжихъ, желающихъ получить исцѣленіе отъ своихъ безчисленныхъ недуговъ. Морскія купанія въ Одессѣ имѣются въ слѣдующихъ мѣстахъ:

На дачѣ „Ланжеронъ“, быв. „Бель-Вю. Конка отходитъ отъ угла Почтовой и Преображенской. Проѣздъ 5 коп.

На дачѣ „Аркадія“. Конка отъ угла Б.-Арнаутской и Ришельевской. Проѣздъ 10 к.

На Маломъ Фонтанѣ, дача Дунина. Вагоны отходятъ отъ угла Ришельевской. и М.-Арнаутской. Проѣздъ 10 коп.

На Среднемъ Фонтанѣ, на дачѣ Бличи. Поѣздка отъ Кулик. поля. Тамъ же на дачѣ „Новая Швейцарія“. Проѣздъ изъ города 15 коп.

На Большомъ Фонтанѣ, на Золотомъ берегу. Проѣздъ 20 коп.

На Пересыпи въ купальняхъ Мике. Конка отъ угла Преображенской и Софіевской—5 к.

Правила для купанія въ морѣ.

1. Сезономъ морскихъ купаній въ Одессѣ можно считать отъ средины мая до конца сентября. Во всякомъ случаѣ не слѣдуетъ начинать купаться пока температура воздуха будетъ ниже 20° R, а воды ниже 17° R.

2. Лучшее врема для купанія—утромъ на тощакъ и предъ самымъ обѣдомъ.

3. Особы слабыя могутъ позволить себѣ дома—до купанія, выпить стаканъ молока, чаю или кофе.

4. Не слѣдуетъ купаться въ морѣ до восхода и послѣ захода солнца.

5. Не слѣдуетъ купаться въ морѣ скоро послѣ принятія пищи; послѣ обѣда можно купаться только спустя не менѣе 3-хъ часовъ.

6. Промежутокъ времени между каждымъ купаніемъ долженъ быть не менѣе пяти часовъ, такъ что не слѣдуетъ купаться болѣе трехъ разъ въ день.

7. Продолжительность каждаго купанья можетъ быть отъ 5 до 10 минутъ и зависитъ отъ индивидуальности и цѣли, которой желаютъ достигнуть купаніемъ; пребываніе въ морѣ по получасу и болѣе положительно вредно.

8. Слабые и выздоравливающіе послѣ трудныхъ болѣзней не должны оставаться въ водѣ болѣе 5 минутъ. Тоже самое должно соблюдать относительно дѣтей и стариковъ. Дѣтямъ-же моложе 5-ти лѣтъ вовсе не слѣдуетъ купаться въ морѣ.

9. Если купающійся почувствуетъ хотя-бы и незначительный ознобъ или головную боль, то долженъ тотчасъ выйти изъ воды.

Примѣчаніе. На эти два симптома считаемъ нужнымъ указать потому, что они болѣе часто встрѣчаются при купаньѣ въ морѣ; но само собою разумѣется, что и при каждомъ другомъ болѣзненномъ симптомѣ слѣдуетъ тотчасъ выйти изъ воды.

10. Для полезнаго дѣйствія купанія желательно было-бы, чтобы купающіеся предъ купаньемъ совершали прогулку пѣшкомъ отъ 15 до 20 минутъ, особливо въ осеннее время. Такую-же прогулку слѣдуетъ совершать тотчасъ-же послѣ купанія.

11. Тѣло купающагося до купанія должно быть тепло, даже въ испаринѣ,—если испарина эта вызвана умѣренной ходьбой, или возвышенной температурой воздуха.

12. Если у купающагося по приходѣ въ купальню ускоренное дыханіе, или-же усиленное біеніе сердца, то онъ долженъ не раздѣваясь—отдохнуть, пока совершенно не прійдетъ въ нормальное состояніе.

13. Весьма часто купающіеся, набросивъ на себя простыню, прохаживаются по корридорамъ купаленъ, съ цѣлью дать тѣлу остыть, и этимъ надѣются избѣжать простуды; но обычай этотъ именно тѣмъ и вреденъ, что можетъ повлечь за собой простуду; кромѣ того, этимъ уменьшается полезное дѣйствіе купанія.

ОДЕССКАЯ ГОМЕОПАТИЧЕСКАЯ АПТЕКА
Уголъ Дерибасовской и Пушкинской, домъ Переца, № 5/9.

14. Многіе изъ купающихся считаютъ болѣе осторожнымъ медленно сходить въ воду, останавливаясь на ступенькахъ купаленъ и смачивая себѣ: голову, грудь и проч. Это положительно вредно, такъ какъ можно легче подвергнуться простудѣ. Процессъ схожденія въ воду долженъ быть по возможности быстрый.

15. Во время душевнаго волненія или угнетенія купаться не слѣдуетъ.

16. Во время пребыванія въ водѣ полезно умѣренное, не очень быстрое растираніе всего тѣла руками. Плаваніе тоже полезно, но неслѣдуетъ утомлять себя, не слѣдуетъ уплывать черезъ-чуръ далеко отъ прочихъ купающихся, такъ какъ въ водѣ можетъ случиться: головокруженіе, обморокъ, судороги и проч., гдѣ посторонняя помощь становится необходимою.

17. Если вода ниже 10° R., то неслѣдуетъ оставаться болѣе двухъ минутъ и производить при этомъ болѣе быстрое движеніе и усиленное растираніе тѣла руками.

18. Слабымъ дѣтямъ и старикамъ при температурѣ 12° R. вовсе не слѣдуетъ купаться въ морѣ.

19. При очень сильной волнѣ лучше вовсе не купаться; умѣренное купанье полезно; но должно стараться, чтобы волна ударяла не въ грудь, а въ спину.

20. Многіе имѣютъ обыкновеніе, вышедши изъ воды и отдохнувъ, снова отправиться въ воду; это положительно вредно, такъ какъ мѣшаетъ уже наступившей реакціи.

21. При купаніи слѣдуетъ мочить голову. У женщинъ это менѣе удобно, а потому страдающія приливами крови въ головѣ должны входя въ воду положить на голову компрессъ холодной воды и не снимать его во все время пребыванія въ морѣ.

22. Женщины во время мѣсячныхъ кровотеченій должны прекратить купаніе.

23. Беременныя женщины могутъ, съ большою для себя пользою, купаться во все время беременности. Неслѣдуетъ однако купаться при температурѣ 15° R., а также во время волненія. Кормящіе грудью также могутъ купаться въ морѣ.

24. Одержимые гемороидальнымъ кровотеченіемъ могутъ не прерывать купанья, но пребываніе въ водѣ должо быть самое короткое—отъ 3 до 5 минутъ.

25. Если отъ купанія, вслѣдствіе раздраженія кожи, обнаружится зудящая сыпь, то слѣдуетъ мѣста эти смазать жирнымъ веществомъ.

26. По выходѣ изъ воды слѣдуетъ вытирать се до суха; весьма ложно мнѣніе тѣхъ, которые полагаютъ, что для болѣе полезнаго дѣйствія морской воды не слѣдуетъ вытираться вовсе.

27. Не привыкшимъ къ морскимъ купаньямъ полезно до начала купанья въ морѣ, принять нѣсколько согрѣтыхъ морскихъ ваннъ, понижая температуру отъ 26° R. и приближаясь къ температурѣ моря.

28. Употреблять души находящіеся при одесскихъ купальняхъ, безъ разрѣшенія и указанія врача—не слѣдуетъ; душъ долженъ предшествовать купанью въ морѣ, а не долженъ быть употребляемъ послѣ выхода изъ воды.

29. Если купающіеся имѣютъ въ виду лечебную цѣль, то лучше предъ началомъ купанія посовѣтоватся съ врачемъ.

Въ окрестностяхъ Одессы находятся три лимана: Куяльницкій, Хаджибейскій и Клейнъ-Либентальскій. Вода Куяльницкаго и Хаджибейскаго лимановъ отличается отъ морской воды значительностью своей концентраціи и характеромъ содержанія солей. Въ Куяльницкомъ лиманѣ процентное содержаніе соленныхъ частей въ водѣ самое большое. Въ Хаджибейскомъ—вода слабѣе. Громадное содержаніе солей, бромистаго магнія и іода составляетъ важное преимущество одесскихъ лимановъ. Лиманная грязь обладаетъ весьма цѣлительными свойствами. Она состоитъ изъ минеральныхъ веществъ съ примѣсью органическихъ отложеній и пропитана солончаковою рапою. Грязь чернаго цвѣта и издаетъ запахъ сѣроводорода. Лиманная грязь содержитъ массу разнообразныхъ жировыхъ веществъ, затѣмъ въ ней имѣется сѣра и сѣрнистый водородъ. Благотворное вліяніе лиманной грязи на извѣстныя болѣзни уже испытано. Приводимъ описаніе каждаго лимана въ отдѣльности. Въ 8-ми верстахъ отъ Одессы находится

Куяльницкій или Андреевскій лиманъ.

Это лиманъ наиболѣе популярный въ Россіи. Онъ занимаетъ пространство въ 2—3 версты ширины и 28 в. длины, вокругъ него расположены дачи, деревушки; съ правой стороны лимана—соленые промыслы. При приближеніи поѣзда изъ Одессы къ лиману вашимъ глазамъ представляется красивая картина цѣлаго ряда зеленѣющихъ дачъ, расположенныхъ амфитеатромъ на площади, соприкасающейся съ лиманомъ. Съ самаго основанія Одессы было извѣстно, что лиманная вода пользуется цѣлебнымъ свойствомъ, въ рѣдкихъ случаяхъ пользовались лиманомъ, но онъ никого неинтересовалъ. Первымъ на Куяльницкій лиманъ обратилъ серьезное вниманіе докторъ Андреевскій который, будучи лейбъ-медикомъ князя М. С. Воронцова, въ 1835 году основалъ на берегу тогда еще пустыннаго лимана, маленькое ванное заведеніе, гдѣ при самой бѣдной обстановкѣ, лечилъ больныхъ весьма успѣшно долгое время. Онъ первый распространилъ славу Куяльницкаго лимана между населеніемъ и съ тѣхъ поръ лиманъ началъ процвѣтать. Именемъ доктора Андреевскаго и названъ лиманъ.

Въ 1892 году на средства городского управленія построено на этомъ лиманѣ грандіозное лечебное заведеніе для нуждъ многочисленныхъ больныхъ на это лечебное заведеніе израсходовано городомъ около полумилліона рублей—и оно является дѣйствительно украшеніемъ Куяльницкаго лимана. Лечебница построена по павильонной системѣ. Она

ОДЕССКАЯ ГОМЕОПАТИЧЕСКАЯ АПТЕКА
Уголъ Дерибасовской и Пушкинской, домъ Переца, № 5/9.

состоитъ изъ 8 зданій, соединенныхъ между собою особыми галлереями и девятаго зданія для машинъ, находящагося подальше отъ общей группы на самомъ берегу лимана. Каждая группа павильоновъ заключаетъ въ себѣ два отдѣленія—для мужчинъ и для женщинъ-соединенныя между собою общею залою. Со стороны лимана расположены павильоны I класса, а съ противоположной стороны—павильоны II класса; со стороны станціи желѣзной дороги расположены рапные ванны обоихъ классовъ, а съ противоположной стороны, на одной оси съ машиннымъ зданіемъ,—грязевыя ванны I и II классовъ. Отдѣленія для женщинъ соединяются съ отдѣленіями для мужчинъ только общими залами. Всѣ отдѣленія имѣютъ совершенно отдѣльные ходы и выходы. Обставлена лечебница вполнѣ комфортабельно. Во дворѣ лечебницы возвышается памятникъ д-ру Андреевскому, представляющій собой бронзовый бюстъ доктора на каменномъ фундаментѣ.

Правила для пользованія лиманными и грязевыми ваннами въ городскомъ лиманно-лечебномъ заведеніи:

1. Лицъ, посѣщающихъ заведеніе, просятъ соблюдать строгое общественное приличіе, очередь на входъ въ ванныя комнаты и вручать служителю билетъ на право полученія ванны.

2. Ванная комната можетъ быть занимаема одинъ часъ, за излишнее-же время съ посѣтителя взыскивается за каждые 15 минутъ дополнительная плата въ размѣрѣ 50% стоимости ванны.

3. Посѣтители сами наблюдаютъ за цѣлостью и сохраненіемъ своихъ вещей, если таковыя не отданы въ кассу на храненіе.

4. Употребленіе въ ванныхъ комнатахъ пахучихъ мазей и натираній не допускается.

5. Въ случаѣ возникновенія какихъ либо недоразумѣній съ прислугою просятъ обратить свои требованія или жалобы въ контору лечебнаго заведенія.

Стоимость ваннъ: Грязевыя ванны I класса 1 р. 50 к., II класса 1 р. Рапныя ванны I класса 75 коп., II класса 50 коп.

Изъ города на лиманъ ѣдутъ отъ станціи находящейся внизу Николаевскаго бульвара на Приморской ул. Поѣзда отходятъ каждый часъ.

Какія болѣзни излечиваются водой Куяльницкаго лимана? Въ этомъ отношеніи интересны изслѣдованія спеціалистовъ врачей. Въ описаніи Куяльницкаго лимана д-ра Абеля заслуживаютъ вниманія указанія **на слѣдующія болѣзни, излечиваемыя лиманомъ.**

1) Хроническій ревматизмъ во всѣхъ его видахъ. Грязевыя ванны сильно способствуютъ высыпанію ревматическихъ выпотовъ, особенно если послѣдніе не слишкомъ устарѣли, т. е. еще способны всасываться. При значительныхъ ревматическихъ выпотѣніяхъ въ суставахъ и сочлененіяхъ грязевыя ванны нерѣдко излѣчиваютъ такихъ больныхъ, которые уже потеряли всякую надежду на выздоровленіе.

Нѣкоторые больные въ теченіе всего леченія продолжаютъ жаловаться на боль и къ концу сезона даже считаютъ себя также больными, какъ и прежде. Опытъ показалъ, что многіе изъ такихъ больныхъ начинаютъ чувствовать себя хорошо, спустя иногда довольно долгое время послѣ окончанія лиманнаго леченія, чаще всего позднею осенью или зимою, именно въ то время которое они въ предшествовавшіе годы переживали въ страшныхъ мученіяхъ.

2) Золотуха и страданія лимфатической системы. Самую большую пользу приноситъ лиманное леченіе золотушнымъ. Уже послѣ нѣсколькихъ лиманныхъ, либо грязевыхъ ваннъ, уменьшаются инфильтрованныя железы. Железы, находящіяся въ періодѣ изъязвленія, а также язвы кожи покрываются прекрасными грануляціями. Соприкосновеніе лиманной воды съ язвою производитъ въ послѣдней сильное раздраженіе, которое, впрочемъ уменьшается съ каждымъ послѣдующимъ сеансомъ. Хорошею защитою служитъ при ваннахъ заклеиваніе язвъ липкимъ пластыремъ; при купаніяхъ въ лиманѣ достаточно намазывать язвы толстымъ слоемъ сала. Этотъ способъ защищать язвы отъ лишняго раздраженія оказываетъ ту услугу, что, отклоняя появленіе сыпи, устраняетъ необходимость прекращать временное леченіе. Защищенныя язвы вскорѣ заживаютъ вслѣдствіе улучшенія общаго состоянія организма, на которое продолжаетъ дѣйствовать лиманное леченіе. Даже самая упорная золотушная сыпь исчезаетъ послѣ двухмѣсячнаго леченія.

Язвы слизистыхъ оболочекъ носа, влагалища заживаютъ несравненно быстрѣе. Сюда-же относятся многочисленныя и распространенныя хроническія болѣзни костей и суставовъ на скрофулезной почвѣ. Въ публикѣ существуетъ мнѣніе, или лучше сказать, предразсудокъ, что скрофулезъ, какъ и туберкулезъ, неизлечимъ. Принято думать, что если гдѣ-либо въ организмѣ засѣлъ бугорокъ, то больной безповоротно заражается общимъ туберкулезомъ. Это мнѣніе опровергаетъ статистика полнаго излеченія на лиманѣ скрофулезныхъ воспаленій лимфатическихъ железъ. Можно положительно утверждать, что тысячи дѣтей, охваченныхъ скрофулезнымъ воспаленіемъ лимфатическихъ железъ, послѣ болѣе или менѣе продолжительнаго времени выздоравливаютъ и остаются всю жизнь здоровыми. Многочисленные и лучистые рубцы, на шеѣ старыхъ людей—знаки, которые часто повсюду и вездѣ можно встрѣтить—доказываютъ это съ достаточной убѣдительностью.

3) Нервныя болѣзни. Такое-же благопріятное дѣйствіе имѣетъ лиманное леченіе на нервныя болѣзни, какъ напр., невральгіи, параличи двигательной и чувствительной сферы. Изъ невральгіи особенно скоро и радикально излечивается ischias (бедренная боль). Прекрасные результаты лиманнаго леченія ischias'а уже давно всѣми констатированы. Кому приходилось безуспѣшно бороться съ этой упорной и мучительной болѣзнью, тотъ, пробывши одинъ сезонъ на Куяльницкомъ лиманѣ, всю жизнь будетъ благодарить и прославлять его. Почти нѣтъ того ischias,а, какъ на невральгической, такъ и на невритической почвѣ, который не излечился-бы при употребленіи горячихъ лиманныхъ и грязевыхъ ванъ въ теченіе одного или, въ крайнемъ случаѣ двухъ сезоновъ.

ОДЕССКАЯ ГОМЕОПАТИЧЕСКАЯ АПТЕКА
Уголъ Дерибасовской и Пушкинской, домъ Переца, № 5/9.

4) *Хирургическія* болѣзни. Такъ же успѣшно дѣйствуютъ лиманныя и грязевыя ванны на всасываніе травматическихъ выпотовъ оставшихся послѣ воспаленія отъ ушибовъ, вывиховъ, переломовъ, пораненій и т. д. равно какъ при хроническихъ страданіяхъ костей и суставовъ.

5) *Женскія* болѣзни. Теплыя и горячія грязевыя и лиманныя ванны и полуванны весьма хорошо дѣйствуютъ на всасываніе застарѣлыхъ вокругматочныхъ эксудатовъ и на хроническое воспаленіе матки. Хроническіе катарры влагалища и матки, въ видѣ даже самыхъ упорныхъ формъ (атоническіе язвенные процессы), излечиваются успѣшно лиманными полуваннами отъ 28 до 20° R. съ систематическимъ пониженіемъ температуры или-же при купаніяхъ въ лиманѣ и спринцованіи профильтрованной лиманной водой. Ванны и полуванны часто вызываютъ приливы къ половымъ органамъ и ихъ раздраженіе: появляется чувство мѣстной теплоты, иногда зуда, мѣсячное кровотеченіе ускоряется и дѣлается обильнѣе; задержанные регулы появляются снова.

6) *Третичныя формы сифилиса.* Вообще лиманное леченіе приноситъ больше пользы въ позднихъ формахъ сифилиса, нежели въ раннихъ. На сакскихъ грязяхъ, по Корсакову, замѣчено, что поддаются леченію и излечиваются только вторичныя и третичныя формы сифилиса; первичныя-же ухудшаются.

Болѣзни, при которыхъ лиманное леченіе вредно:

1) Туберкулезъ легкихъ.
2) Наклонности къ кровохарканіямъ.
3) Мозговыя апоплексіи, эпилепсія и другія функціональныя страданія нервной системы.
4) Беременность, начиная съ 7 мѣсяца.
5) Выпаденіе матки и прямой кишки.
6) Хроническій рожистый процессъ.
7) Хроническія болѣзни, сопровождаемыя амплоиднымъ перерожденіемъ органовъ.
8) Злокачественыя новообразованія.

Пріостанавливаютъ на время ходъ леченія, въ случаѣ остраго растройства кишечнаго канала, появленія геморрондальныхъ узловъ, регулъ и при появленіи первыхъ признаковъ какого либо горячечнаго процесса.

Беременныя могутъ пользоваться лиманнымъ леченіемъ до 7-го мѣсяца беременности. Но во всякомъ случаѣ *никто не долженъ прибѣгать къ леченію лиманными купаньями и грязями не посовѣтовавшись предварительно съ врачемъ.*

На Куяльницкомъ лиманѣ можно сравнительно дешево найти квартиру и столъ. Надо только нанимать помѣщеніе заблаговременно. На Куяльницкомъ лиманѣ имѣются частныя лечебныя заведенія слѣдующихъ лицъ: д-ра Ф. И. Яхимовича, д-ра П. М. Амброжевича и д-ра В. И. Абеля.

На Куяльницкомъ лиманѣ къ услугамъ пріѣзжихъ есть много прекрасно устроенныхъ дачъ. Это дачи—Шеймеръ и Чудновской, Брусиловскаго, Бертенсона, Амброжевича, Симоновскаго, д-ра Абеля, Бруна (дача „Отрада“) и др. Дача Шеймеръ и Чудновской лучшая изъ дачъ на лиманѣ. Она находится въ 50 шагахъ отъ городского лечебнаго заведенія и въ 100 шагахъ отъ вокзала, и расположена въ тѣнистомъ саду. На дачѣ имѣется кефирное заведеніе подъ управленіемъ Гринберга, роскошный ресторанъ, аптекарскій магазинъ, нѣсколько врачей, кресла для тяжело больныхъ. Дача по своему удобному расположенію, комфортабельной обстановкѣ ея 180 квартиръ и расторопной прислугѣ пользуется вполнѣ заслуженной популярностью на Куяльницкомъ лиманѣ.

Хаджибейскій лиманъ.

Въ 7 верстахъ отъ города находится Хаджибейскій лиманъ. Этотъ лиманъ превосходитъ Андреевскій своей роскошной растительностью. Здѣсь также воздухъ гораздо чище, благодаря обилію зелени. Взоры здѣсь привлекаютъ дачи, кокетливо разбросаныя по склонамъ возвышенностей. Къ услугамъ больныхъ на этомъ лиманѣ имѣется отдѣленіе еврейской больницы, дѣтская санитарная станція, лечебница д-ра Филипповича и городское лечебное заведеніе, помѣщающееся въ паркѣ. Лучшимъ украшеніемъ Хаджибейскаго лимана считается знаменитый паркъ, слава о которомъ недаромъ распространена въ Россіи. По красотѣ и изобилію растительности нѣтъ ему равнаго въ городѣ и окрестностяхъ. Въ паркѣ находятся гигантскія деревья, пережившія много десятковъ лѣтъ. Въ самый знойный день въ глубинѣ парка вѣетъ прохладой и живительнымъ ароматомъ. Многіе жители города въ праздничный день лѣтомъ спеціально ѣдутъ на Хаджибейскій лиманъ погулять въ раскошномъ паркѣ. Въ праздничные дни здѣсь играетъ музыка. Въ паркѣ находится небольшой прудъ, гдѣ плаваютъ бѣлые лебеди. Исторія парка такова. Паркъ этотъ, насажденный нѣсколько десятковъ лѣтъ тому назадъ французомъ садовникомъ, былъ пріобрѣтенъ впослѣдствіи извѣстнымъ богачемъ Волоховымъ, для котораго онъ служилъ лѣтней резиденціей. Затѣмъ Волоховъ обѣднѣлъ, дача была заброшена и пріобрѣтена для города за очень дешевую цѣну, въ сравненіи съ нынѣшнею стоимостью ея, бывшимъ градоначальникомъ, княземъ М. С. Воронцовымъ.

Въ паркѣ имѣется курзалъ, гдѣ устраиваются концерты съ благотворительною цѣлью, есть и ресторанъ. Лечебное заведеніе помѣщается въ верхней части парка и представляетъ собою зданіе изъ 20 комнатъ и флигель съ 39 номерами. Недостаточные больные пользуются лиманнымъ леченіемъ на особыхъ условіяхъ. Сообщеніе между дачами и лиманомъ поддерживается конкой, плата за проѣздъ 5 коп. Изъ города ѣдутъ на Хаджибейскій лиманъ такимъ образомъ: съ угла Преображенской и Ели-

ОДЕССКАЯ ГОМЕОПАТИЧЕСКАЯ АПТЕКА
Уголъ Дерибасовской и Пушкинской, домъ Переца, № 5/9.

савѣтинской ул. идетъ конка на Херсонскій спускъ, а оттуда паровой трамвай доставляетъ васъ на лиманъ. Плата за проѣздъ 15 коп. Къ свѣдѣнію недостаточныхъ больныхъ: во время лиманнаго сезона можно имѣть помѣщенія за очень не дорогую плату въ сосѣднихъ съ лиманомъ селеніяхъ Нерубайскѣ и Усатовѣ.

Клейнъ-Либентальскій лиманъ.

На разстояніи 14 верстъ къ югу отъ г. Одессы, въ противоположной сторонѣ отъ первыхъ двухъ лимановъ находится колонія Клейнъ-Либенталь (Малая Акаржа) съ лиманомъ того же названія. Лиманъ этотъ имѣетъ 9 верстъ въ длину и около 1 версты въ ширину. Вода его по своей концентраціи слабѣе и для худосочныхъ дѣтей и больныхъ страдающихъ разстройствомъ нервовъ этотъ лиманъ полезнѣе первыхъ двухъ. Поэтому для людей изнуренныхъ, ищущихъ лѣтомъ отдыха и спокойствія на лоно природы для укрѣпленія силъ лучшее мѣсто для выбора это—Клейнъ-Либенталь. Здѣсь въ чистенькомъ, нѣмецкомъ селеніи съ его тишиной и прекраснымъ воздухомъ пребываніе доставляетъ большое удовольствіе и пользу. Преимущество этого лимана заключается въ томъ, что въ немъ могутъ купаться первные больные и люди съ нѣжной кожей. Вблизи Клейнъ-Либенталя имѣется роскошная роиза служащая отдыхомъ для больныхъ. При лиманѣ есть грязелечебное заведеніе д-ровъ Мейера и Вагнера. Семейства желающія проводить сезонъ въ Клейнъ-Либенталѣ могутъ нанимать помѣщенія въ селеніи, гдѣ имѣются много чистенькихъ домиковъ, окруженныхъ растительностью. Цѣна приблизительно отъ 80 до 300 р. за лѣто. Квартиры въ 1—2 комнаты можно имѣть за 60—80 р. за сезонъ. Сообщеніе съ Клейнъ-Либенталемъ производится въ омнибусахъ, которые отходятъ отъ угла Успенской и Ришельевской ул. два раза въ день, утромъ въ 9 часовъ и въ 5 часовъ пополудни. Плата за проѣздъ въ одинъ конецъ 50 коп. Въ Клейнъ-Либенталѣ останавливается на такъ наз. Еврейской ул.

Въ лиманно-лечебномъ заведеніи имѣется гидропатія, производится леченіе сгущеннымъ и разряженнымъ воздухомъ, электричествомъ, массажемъ и т. п. Въ колоніи есть аптека и врачи. **Въ селѣ Клейнъ-Либенталѣ въ теченіе лиманнаго сезона могутъ жить и евреи.**

ОДЕССКІЙ ЛИМАНЪ У БОЛЬНОГО НА ДОМУ.

Лиманное леченіе назначается при ревматизмѣ, золотухѣ, англійск. бол., жен. бол., бол. кожи, костей и др.

ЗАМѢНА лиманныхъ ваннъ во всякое время года. Продукты для ваннъ на дому, соль, іодо-бромный щелокъ (спеціально для ваннъ приготовляемые по способу принятому въ Крейцнахѣ, Кроазикѣ и др.). Грязь и рапа высылаются повсюду.

Заказы, подр. свѣд. и прейсъ-куранты, контора Судо-Дальницкаго промысла, ОДЕССА, Ришельевская, 74.

АДРЕСНЫЙ И СПРАВОЧНЫЙ ОТДѢЛЪ

АДМИНИСТРАЦІЯ г. ОДЕССЫ.

(По министерству внутреннихъ дѣлъ).

И. д. Одесскаго градоначальника, полковникъ конно-гвардейской артиллеріи, **графъ Павелъ Павловичъ Шуваловъ**, Николаевскій бульваръ, д. № 1, князя Воронцова.

Пріемъ лицъ желающихъ представиться Его Сіятельству и по дѣламъ службы—по понедѣльникамъ, средамъ и пятницамъ, за исключеніемъ праздниковъ отъ 10 час. утра до 12 час. дня; по дѣламъ-же экстреннымъ не терпящимъ отлагательства во всякое время. Пріемъ просителей производится въ канцеляріи ежедневно во всѣ присутственные дни съ 1 часа до 2 пополудни.

Канцелярія одескаго градоначальника. Дерибасовская, д. Р. О. П. и Т.

Правитель канцеляріи откомандированный въ распоряженіе одесскаго градоначальника, ст. сов. Александръ Александровичъ Осетровъ, Дерибасовская, 4.

Чиновники особыхъ порученій.

Старшій причисленный къ министерству внутреннихъ дѣлъ и откомандированный въ распоряженіе одесскаго градоначальника, ст. сов. Ив. Вас. Владиславскій-Падалка, Николаевскій бульваръ, 7.

ОДЕССКАЯ ГОМЕОПАТИЧЕСКАЯ АПТЕКА

Уголъ Дерибасовской и Пушкинской домъ Переца, №. 5/9.

Младшіе: ст. сов. Фед. Вас. Мессарошъ, Надеждинс. д. № 23.
Кол. сек. Леонидъ Карл. Стефанскій, Дерибасовская д. № 4.
Корнетъ зап. арміи, кавал. Эрн. Ив. Де-Опикъ, Гулевая, 10.

Техники: ст. сов. инж.-арх. Лев. Льв. Влодекъ, Ямск. № 77.
Архитект., надв. сов., гражд. инж. Ал-дръ Ос. Бернардацци, Карант., 10.
Художникъ-архит., надв. сов. Всадисл. Ал. Домбровскій, Садовая, № 3.
Откомандированъ въ распоряж. одескаго градоначальника, гр. инж., надв. сов. Вас. И. Зуевъ Соборная площ. 1.

Столоначальники: Распорядительнаго стола, кол. асс. Вл. Вас. Орловъ, Троицкая № 7.
Суднаго стола, тит. сов. Нарц. Фел. Сенкъ-Поповскій, Дерибасовская, 4.
Хозяйств. стола, кол. секр. Конст. Петр. Аушевъ, Старопортофр., № 8.

Паспортнаго стола, кол. ас. Лук. Ник. Телесницкій, Херс., 18.

Состоящіе по мин. внутр. д. и откомандирован. въ распоряженіе градоначальника:

Тайный сов. Гр. Гр. Маразли, Дерибасовская, № 8. соб. д.
Тайн. сов., Мих. Ал. Митьковъ., Надеждинская. д. № 4.

И. д. Инспектора типо-литографій и т. п. заведеній и книжной торговли въ Одессѣ, состоящій по Министерству Внутр. Дѣлъ и откомандир. въ распоряжен. Одеск. Градоначальника, статскій совѣтникъ Сер. Ив. Плаксинъ. Книжеская 2.

Одесская городская полиція—на углу Преображенской и Полицейской ул. д. № 32.

Одесскій полиціймейстеръ, числящійся по арм. пѣхотѣ и сос. при Мин. Вн. Дѣлъ, съ откомандированіемъ въ распоряженіе Градоначальника, полк. Яковъ Ивановичъ Бунинъ.

Пріемъ просителей въ канцеляріи полиціймейстера ежедневно въ 1 ч. за исключеніемъ воскресныхъ и праздничныхъ дней, по дѣламъ-же экстреннымъ не терпящимъ отлагательства въ своей квартирѣ во всякое время.

Помощники его: Колежскій Совѣтн. Ал. Ал. Шанъ-Гирей, Преображенская. ул., д. № 34.

Состоящей при Министерствѣ Внутреннихъ Дѣлъ, съ откомандированіемъ въ распоряженіе Одесскаго Градоначальника, Кол. Ас. Сер. Адр. Дидрихсъ. Преображ. № 38.
Надворн. Совѣт. Ан. Ст. Чебановъ. Троицкая ул. д. № 21.

Канцелярія полиціймейстера. Преображенская ул., д. № 38. домъ. № 38.
Казначей и бухгалтеръ титул. совѣт. Мат. Андр. Маевскій.

Завѣдыв. адресн. частью кол. сов. Мих. Мак. Монсеевъ. Уг. Херсонск. и Конной ул. дом. № 30.

Помощн. его, губ. секр. Сем. Як. Гульдинскій Петропавловск. пер. д. № 8.

Столоначальники: Н. ч. Ник. Степ. Желтовскій. Нѣжин. д. 20.
Тит. сов. Петръ Иванов. Кушковскій Полицейск. пл. № 1.
Н. ч. Ник. Федоров. Ильинъ. Гулевая ул. д. № 23.
Состоящій въ штатѣ канц. Одесск. Градоначальн. и откоман. дированный въ распор. одес. полиц. кол. секр. Д. С. Чебаненко. Старопортофр. д. № 62.

Полицейскіе участки: 1) **Бульварный**—Преораженская, д. № 38.
Приставъ Кол. секр. Адамъ Осип. Панасюкъ. Въ зд. бульв. уч.
Помощн. пристава тит. сов. Алекс. Нестор. Параценко. Нѣжинская, д. № 60.

2) **Александровскій**, Рыбная, д. № 13.
И. д. Пристава кол. асс. Бол. Кар. Рацишевскій. Въ зд. Александр. уч.
И. д. Пом. прис. кол. рег. Влад. Ив. Кузовлевъ. Тамъ-же.

3) **Херсонскій**. На углу Херсонской и Ямской, № 4.
Приставъ, надв. сов. Эр. Мик. Лысенко. Въ зд. Херсонск. уч.
Помощн. пристава, кол. ас. Андр. Афан. Стратановъ. (зав. слободк. Романов.). Наличн. ул., д. № 8, на Слободкѣ Романовкѣ.

4) **Петропавловскій**. Уг. Косвенной и Градоначальнической № 2.
Приставъ, надв. сов. Ник. Мат. Пузиновскій. Въ. зд. Петропавл. участ.
Помощн. пристава, кол. ассес. Сем. Осип. Тычинскій. Тамъ-же

5) **Михайловскій**, Михайловская ул., д. № 19.
Приставъ, надв. сов. Ев. Бл. Кисляковскій. Въ зд. Мих. уч.
Помощн. пристава, тит. сов. Мих. Ив. Ивановъ. Тамъ-же.

6) **Пересыпскій**, Московская д. № 35—Бутовича.
Приставъ, надв. сов. Гр. Фед. Чернявскій. Въ зд. Перес. уч.
Помощн. прист., кол. асс. Мар. Раф. Развадовскій. Тамъ-же.
Губ. секр. Ев. Фед. Корольковъ, (завѣд. Андр. и Хаджиб. лиманами). Авчинник. пер., № 14.

7) **Дальницкій**. Дальницкая ул., зд. участка (б. Терас, Заст.).
Приставъ, надв. сов. Фед. Алек. Швайковскій. Въ зд. Дал. уч
Помощн. прист., кол. рег. Ник. Алекс. Погребной. Николаевскій больв. д. № 13.

Одесская пожарная команда—брандъ-маіоръ подполк. Эд. Эд. Лундъ.

Городовые врачи бульварн. уч., ст. сов. Эд. Ант. Лиснеръ, Гаванная, 13,
Александр. уч., кол. сов. Ив. Ст. Сушновъ, Екатерин., 91.
Херс. уч., надв. сов. Алек. Ник. Коссаговскій, Ольгіевс., 11.
Петропавл. уч., кол. сов. Дан. Фил. Клименко, Дег., 19.
Михайл. уч., кол. сов. Сем. Ос. Моргуліесъ. Гулевая, 10.
Перес. уч., кол. сов. Евг. Петр. Порываевъ, Ямская, 51.
Дальниц. уч., тит. сов, Ал. Цим. Шишковскій, Херсонск., 58.
Ветеринарный инспекторъ и ст. сов. Ев. Сер. Маловъ и канцелярія его—Почтовая д. № 8.

Управленіе Одеск. Карант. Округа—въ чертѣ карантина, 13. Начальникъ. кар. округа и управ. карантиномъ, д-ръ мед. и акушеръ, д. ст. сов. Вл. Петр. Старковъ, Садовая, 14. Старш. врачъ, ст. сов. Ант. Ник. Ригана, Польская 6.

Карантинная стража—канцелярія уг. Греч. и Карант., 5. Командиръ роты, кап. Конст. Алекс. Капацынъ, Карантинная, № 5.

Управл. кап. на одесск. портомъ—Новый молъ, соб. зд. Кап. надъ порт., полк. Вл. Плат. Перелешинъ, въ чертѣ карантина. 13. Заграничный отдѣлъ. Старш. пом. капит. надъ портомъ, отст. подполк. Фед. Дм. Герасимовъ. Карантинная, 9. Каботажный отдѣлъ. Старш. пом. кап. надъ порт. отст. капит. 1-го ранга Вас. Ал. Телѣгинъ, Практическая гавань, 8. Нефтяная гавань. Млад. пом. Кап. надъ портомъ, кол. сов. кораб. инжен. Серг. Фед. Карнѣевъ, Садовая, 7.

Одесская почтовая контора—Садовая, собств. д., № 8. Нач. почт. конторы, надв. сов. Ив. Вас. Кочневъ, въ зданіи почт. конт. Пом. нач. почт. конт., кол. сов. Ерм. Ерм. Хатунцевъ, тамъ-же. Городскія почтовыя отдѣленія: I отд. зав. губ. секр. Іуліанъ Епиф. Сулима, Екатер. 43. II отдѣл.: зав. отд., кол. ас. Ив. Ив. Евцихевичъ. Ризовская, 25. III отдѣл.: зав. отд., кол. секр. Арс. Ал. Букато, Московская, 13. IV отдѣл.: зав. отд. кол. ас. Пав. Гр. Веселовскій, Маразл., 32. V отдѣл.: зав. отд. кол. ас. Дм. Гр. Волоховъ, Степовая, 48. VI отдѣл.: зав. отд., неим. ч. Дан. Вас. Путинковъ, Рождестн., 17.
Управл. Одесск. почтово телегр. округа—уг. Почт. и Екат., Нач. одесск. окр., д. ст. сов. Мавр. Иги. Маевскій,

ОДЕССКАЯ ГОМЕОПАТИЧЕСКАЯ АПТЕКА
Уголъ Дерибасовской и Пушкинской, домъ Переца № 9/5.

Екатер., 43. Помощникъ его, кол. сов. Дм. Андр. Троицкій тамъ-же. Одесская телеграфная контора—Садовая, 8. Начальникъ конторы инжен. Андр. Алекс. Васильевъ, тамъ-же. Городское телеграфное отдѣленіе—Дерибасовская, 1. Завѣд. отд., надв. сов. Густ. Ив. Мертциньъ.

Одесск. гор. по воин. пов. присутствіе—Ник. бульв., 7. Предсѣд. одес. город. голова, ст. сов. Пав. Алекс. Зеленый Княж., 29.

Одесская городская дума. Гор. голова, ст. сов. Пав. Алекс. Зеленый, Княжеская, 29. Гор. голова принимаетъ просителей по вторникамъ, четвергамъ и субботамъ отъ 11—1 ч дня при гор. управѣ. Тов. гор. головы, двор. Алекс. Алекс. Швейднеръ, Карантинная, 10.

Одесскій Городск. Распоряд. Комитетъ—въ здан. полиц. Предсѣдатель, Одесск. Полиціймейстеръ Як. Ив. Буниньъ, Преображ., 38.

Жандармское Управленіе г. Одессы—Ришельев. д. № 38. Начальникъ управленія, полк. Влад. Александр. Безсоновъ, Канатная, 7. Помощники: подполк. Влад. Ал-др. Бергъ, М.-Арнаутская, 1. Подполк. Влад. Никол. Бурачковъ, Новая ул., д. № 10. Адъютантъ управлен., поручикъ, Петръ Ал. Зякинъ, Канатн., 65/3.

Одесская кон. жанд. команда—Канатн. и Н.-Рыбн., 65/3. Начальникъ команды, ротм. Ник. Степ. Головинъ, тамъ-же.

Одесское жанд. полиц. управл. жел. дор.—Нарышк. сп., 12. Начальникъ управленія, полк. Н. А. Вырубовъ, Херсонская, 27. Начальникъ одесск. отд. жанд. полиц. управл. жел. дор., рот. Мих. Петр. Мадатовъ, Базарная, 20. Адъютантъ упр., ротм. К. А. Семека, Кузнечн., 13.

Одесскій статистическій комитетъ. Предсѣдатель, и. д. одесск. градоначальника, графъ Пав. Пав. Шуваловъ, Воронц. пер., д. № 2.

Комитетъ цензуры иностранной—Надеждинская, 7. Предсѣдатель, старш. цензоръ, д. ст. сов. Анат. Евг. Егоровъ, Коблевск., 42. Младшій цензоръ, ст. сов. Алек. Ив. Невницкій, Нѣжинская, 68.

Отдѣльный цензоръ по внутр. цензурѣ въ Одессѣ—Надежд., 7. И. д. отд. цензора, тит. сов. Ѳед. Цез. Ѳедоровъ, Надеждинская, 7. И. д. пом. отд. ценз. А. А. Люцидарскій—Конная, 11. И. д. письмоводителя, кол. секр. Алексѣй Ник. Андреевъ, Княжеская, 5.

Одесскій комитетъ попечительнаго о тюрьмахъ общества.—Дерибасовская, 4, канцелярія градоначальника. Вице-президенты: Архіепископъ Херсонскій и Одесскій, Высокопреосвященный Іустинъ, Софіевская, 7, архіер. домъ. И. д. одесск. градонач., графъ Пав. Пав. Шуваловъ, Воронц. пер. д. № 2. Прокуроръ суд. палаты, д. ст. сов. Бор. Юл. Витте, Воронц. пер., 4.

Одесскій тюремный замокъ—по Лольше-фонт. дорогѣ. Начал. тюр. замка, надв. сов. Исид. Ив. Конвентскій, зд. тюр. замка. Ст. помощ. надв. сов. В. М. Ласскій тамъ-же,

Городская управа—Никол. бульв. гор. домъ. Члены управы: Надв. сов. Конст. Эр. Андреевскій, Старопорт., 15. Ст. сов. Викт. Ѳед. Доксъ, Еврейская, 1. Кол. ас. Ник. Петр. Дмитріевъ, Черноморская, 20. Инж. Мих. Мих. Дитерихсъ, Софіевская 18. Канд. пр. И. Т. Климовичъ, Б.-фонтан. дор. 13 ст. соб. дача. Канцелярія городской управы: Секретарь гор. управы, двор. Илья Ник. Денисевичъ, Ямская 92. Регистраторъ управы, двор. Конст. Андр. Драго, Греческая, 9. Архив. упр. Мих. Еф. Епанечниковъ, Алекс. паркъ д. № 3. Гор. статистикъ Ант. Сам. Бориневичъ, Старопорт. 25. Бухг. управы Вл. Вик. Албулъ, Ямская, с. д. 46. Казначей упр. Прок. Дмитр. Моргуновъ, Барят. пер., 1. Чин. по взыск. нед. гор. сбора, кол. сек. Вик. Вик. Раковскій, Садиков., 16. Контролеръ упр. Ник. Мих. Бильфортъ, Ямская, 53. Контр. по взыск. полук. сбора Мих. Матв. Бѣлинскій, Б.-фонт. дор., с. дача. Повѣр. по дѣл. города, прис. пов. Фел. Дом. Коблевск., 37. Гор. землем., двор. Альфр. Владисл. Юргевичъ, Софіевск., 20. Смотрит. гор. земель, двор. Юл. Юл. Кеншинъ, Старопорт., 31. Дѣлопроизв. строит. отд. Ник. Ив. Илья, Софіевская, 11. Дѣлопр. благотв. отд. Ис. Ант. Чайковскій, Кузнечная, 27. И. д. дѣлопр. воен. отд. А. Г. Полюта М.-фонт. д. № 9. Дѣлопр. торг. Отд. Владисл. Павл. Куровскій, Софіевская, 5. И. д. дѣлопр. зем. отд., И. В. Хурмузи, Екат. д. Греч. уч. 25. Дѣлопр. по столу нар. обр. Ив. Вас. Карвацкій, Софіевск., 22. Дѣлопр. евр. стола Г. О. Лифшицъ, Куликово поле, д. Гросмана. Дѣлопр. по столу госуд. налога Влад. Ив. Дынга, Садовая, 5. Дѣлопр. театр. дѣла, губ. секр. Мих. Мих. Андрушевичъ, Военный сп., 20. Завѣд. гор. библіотекой Мих. Георг. Попруженко, Софіевск., 18. Смотритель гор. склада, Ѳед. Вас. Новиковъ, Инвалидн. нео., 3. Город. садовникъ Вал. Яковл. Паржихъ, Ботан. садъ. Оцѣнщики недвиж. имущ.: Карлъ Фил. Брунъ, Ольгіевская, 1 и Викт. Ив. Франценъ, Старопорт., 8.

Техническо-строительное отдѣленіе и инженерная часть. Город. инженеръ Вас. Ив. Зуевъ, Соборная пл., 1. Городск. электро-техн., двор. Каз. Ромуал. Паевскій, Прок. пер. № 8. Гор. арх. по утв. пл. частн. постр. Альб. Эдуард. Шейнсъ, Херс. 36. Гор. арх. по надз. за гор. зд. и сост. смѣтъ Эд. Як. Месснеръ, Княжеская, 8. Гражд. инж, Сем. Андр. Ландесманъ, Княжеская, 2 Арх. Вл. Ад. Домбровскій, Садовая. 23. Гор. маркшейдеръ, гор. инж. Ал. Ал. Сикорскій, Княжеская, 13.

Коммиссія по найму ночныхъ сторожей—Ник. бузьв. зд. гор. думы. Предсѣд. ком. полк. Евг. Ал. Полетаевъ, Преображенская, 44.

Коммисія по замощенію и канализ. города. Предсѣдатель, членъ гор. упр. П. Т. Климовичъ.

Исполнительная строит. водопров. коммисія, Предсѣдатель, ст. сов. Пав. Ал. Зеленый, Княжескня, 29 Завѣд. водопров., кол. ас. Ник. Петр. Дмитріевъ, Черноморская, 20.

Санитарная коммиссія. Предсѣдатель гор. голова, П. А. Зеленый

Коммиссія по завѣд. гор. лѣчебн. заведеніямп. Предсѣд., членъ гор. упр. Ник. Петр. Дмитріевъ, Черноморская, 20

Коммиссія завѣд. гор. театромъ. Предсѣдат., ст. сов. Влад. Вас. Якунинъ, Торговая, 2. Члены: дѣйств. ст. сов. Ник. Андр. Лишинъ, Ремесленная, 5. Гр. М. М. Толстой Сабанѣевъ мостъ, д. № 6. Пот. поч. гражд. Ник. Мих. Хіонаки, Воронц. пер., № 1.

Одесская торговая депутація—Ник. бульв., гор. домъ. Предсѣдатель, од. куп. Ив. Игн. Скроцкій, Софіевск. пер. 7. Дѣлопронзв. Петръ Петр. Митровичъ тамъ-же.

Одесскій городской сиротскій судъ—Ник. бульв., 6. Первоприсутств. канд. правъ Ник. Степ. Цитовичъ, Кузнечная, 18.

Одесская купеческая управа — Полиц., 15. Старш. од. куп. сосл., лнч. поч. гражд. Дм. Петр. Котляревскій, Авч. п., 14. Члены управы: Одесскіе купцы: Фл. Пав. Синтовскій, Маразл., 4. Всев. Ник. Яловиковъ, Полиц., 28. Фр. Фр. Штюрцъ, Ланжерон., 13. Бухг. Гр. Мих. Параскева, Княж., 7. Секрет.. тит. сов. Вл. Ник. Цехановичъ, Полицейская, 15.

Одесская городская аукціонная камера—Почтовая, 31. Завѣд аукц. кам., двор. Конр. Ад. Зерингъ, Мал. пер., 3.

ОДЕССКАЯ ГОМЕОПАТИЧЕСКАЯ АПТЕКА
Уголъ Дерибасовской и Пушкинской домъ Переца, № 5/9.

Управ. Одесск. гор. скотобойн. и скотопригон. рынкомъ. Московск. ул., гор. зд. (Тамъ же скотобойни, скотоприг. рынокъ и контора). Управл., канд. ест. наукъ, Ив. Ив. Хойно, въ здан. гор. скотобоенъ. Контролеръ, двор. Степ. Каспер. Турскій, тамъ же. Старш. ветерин. врачъ, кол. ас. Конст. Петр. Остапенко, тамъ-же.

Одесская мѣщанская управа—уг. Старопорт. и Колонт., соб. зд. Старшина Од. куп. Гавр. Вас. Добровольскій, Ямск. кая 76. Члены управы: А. Н. Соловьевъ Малорос. д. 8. Ив. Дм. Полтараченко, Б.-фонт., соб. дача. Мих. Ак. Девяткинъ, Божакин., 15. Исаакъ Азр. Шифрисъ, Старопортоф., 56. Общественные старосты: Ив. Ив. Тостогановъ., Косвен., 37. Шая Абр. Шварцъ,, Еврейск., 48. Ив. Ѳед. Дворницкій,, Михайлавская 74. Депопронзв. сбр. выборныхъ, двор Ник. Ант. Родеусъ, Ямская, 64.

Одесская общая ремесленная управа—Ямская, 82. Ремесл. голова Дд, куп. Ѳед. Сем. Сутягинъ, Коблевская, 44. И. д. прис. маклера Тит. Андр. Малиновскій, Колонтаевская, 39.

Херсонскія Губернскій Предводитель Дворянства. Губ. пред. дв., д. ст. сов. Ник. Ѳед. Сухомлиновъ, Надеждинск., 2. Секр. пред. двор. тит. сов. Петръ Вас. Мицкевичъ, Сттропортофр., 32а.

Одесское уѣздное управленіе—Ново-Рыбная, зд. Од. земства. Предв. двор. одесск. уѣзда, бар. М. А. Рено.

Одеская дворянская опека. Предв. двор. оп. пред. дв. Од. у., кол. с. Ал. Ѳед. Сухомлиновъ. Преобр., 16. Чъены опе. ан: ст. сов. Вл. Гр. Добрянскій, почт. ст. Сосницкая, Отст. поруч. Ник. Сав. Желеновъ, Дворянская 18.

Одесское уѣздное по воин. пов. присутствіе—Ново-Рыбная, зд. од. земства. Предсѣд. предв. двор., кол. свв. Ал. Ѳед. Сухомлиновъ, Преображенская. 16.

Одесское уѣздное полицейское управленіе—Дворянск., 8. Уѣзд. испр., полк. Кс. Фр. Ссашевичъ, Дворянская, 8. Пом. испр., надв. сов. Мих. Дем. Белостоцкія , тамъ же. Секретарь, кол. секр. Андр. Вас. Акулининъ, Княжная, 7.

Огесская уѣздная земская управа—Ново-Рыбная, зд. од. земства. Пред. упр., ст. сов. Вл Вас. Якунинъ, Торг, 2.

По духовному вѣдомству.

Православнаго вероисповѣданія Высокопреосвященнѣйшій **Іустинъ** Архіепископъ Херсонскій и Одесскій, Софіевская, № 7, арх. домъ.

Викаріи: Преосвящ. Мемнонъ, епископ. Новоморгородскій, въ г. Херсонѣ. Преосв. Тихонъ, еп. Елизаветградскій, въ Усп. монаст., а по врем.—Софіев. 7.

Хорсонская духовная консрсторія—Софіевская, 7.

Наслоятэли монастырей: Успенскаго преов.—Тихонъ епископ. Елисавѣтгр., въ Успенскомъ монастырѣ. Н-ца Михайло-Архан. женск. Монастыря, игуменія Архелая, при монастырѣ.

Каѳедральный Преображенскій соборъ. Каѳер. прот. Гавр. Як. Селецкій, Соборная пл. 3. Ключарь собора, прот. Вл. Фил. Величковъ, тамъ же.

Благочинные: 1 окр. Ал. Степ. Жадрицкій—ул. Маразля., 22. 2 окр., прот. Іоанъ Вас. Розовъ, Екатер., 12.

Римско-Католическая церковь—Екатерин., 53. Настоят. церкви деканъ, Херс. г., каноникъ Вал. Гартманъ, Полиъ., 23.

Еванг.-лют. церковь св. Павла—Лютер. пер., 2. Пасторъ Ад. Ад. Локкенбергъ, тамъ же. Пасторъ-Адъюнктъ Густ. Бв. Беккеръ, татъ же.

Евангелич.-Реформатская царковь—Херсон., 58. Пасторъ Евг. Ив. Корнманъ, самъ же.

Армяно-Григоріанская церковь—уголъ Базарн. и Екатер., 53. Наст. прот. Гр. Касп. Хорасанжіясъ, тамъ же. Прот. Іоанесъ Гр. Татентзовъ, тамъ же.

Раввинатъ. И. д. одесс. гор. раввина Исай Вл. Айсхенвальдъ, Ямская, 104. Пом. его д. ф. М. И. Померанцъ, тамъ же

Караимская кенаса—Троицкая, 26. Старшій газанъ Юфуда Исаак. Савускинъ, тамъ же. Староста кон. Юф. Монс. Кальфа, Базарн. пер., 8.

Магометанская молельня—на магомет. клад., и. д. Ахуна Мунзинъ Сабиржанъ Афлатуръ Сафаровъ, тамъ же.

ПО ВОЕННОМУ ВѢДОМСТВУ.

Командующій войсками Одесскаго Военнаго Округа, Генералъ-Адъютантъ, Генералъ отъ Кавалеріи Графъ **Алексаодръ Ивановичъ Мусинъ-Пушкинъ**, Николаевскій бульваръ, въ дворцовомъ зданіи.

Адъютанты Ком. Войсками: Подполков. Аль. Еф. Жданко. Маразлиевская, д. 4. Шт.-ротм. баронъ Сер. Эд. Штейгеръ. Маразліевская. 2. Шт.-ротм. Георг. Борис. Гусмамъ Казар. пер. 2.

Сос. для особыхъ порученій при Ком. Войсками: Генералъ-маіоръ И. А. Саблинъ. Уголъ Софіев. и Торг. 11. Генеральнаго штаба полков. В. В. Де-Виттъ. Старопорт., 37. Полк. Ап. Гавр. Григорьевъ. Ланжерон., с. д. 17.

Окружной штабъ—Тираспольская ул., 14. Начальникъ штаба Ген. Маіоръ А. П. Протопоповъ, маразлиевск., 2. Помощники его: Генералъ маіоръ П. Я. фонъ-Эссенъ. Княжеская, 29. Ген.-маіоръ Ѳед. Кон. Богуцкій. Почтовая, 8. Старшіе адъютанты: полк. Мих. Ал. Хлопинъ, Укпен., 7. Полк. Влад. Ив. Березинъ, Карантин. п., 23. Ген. шт., подполк. Н. А. Бабековъ. Тирасп., 8. Подп. Втад. Мих. Тимофѣевъ. Пилиц., 2/16.

Окружной артиллерійское управленіе—уг. Херс. и Рожд. пер. 8. Начал. Артил. Одес. воен. окр., ген.-л. Мих. Ив. Кокоринъ. Стурдз. п., дача 2. Пам. его, ген.-м. І. А. Орелъ. Княжеская, 16. Правит. дѣлъ, полк. Конст. Вас. Снигиревскій. Полицейская, 8.

Окружное инженерное у.равленіе—Софіевская, 24. Начал. инж. воен. инж., ген.-лейт. Ник. Ал. Денпъ. Надежд., 11. Помощ. его, воен. инж.. ген.-т. Прок. Ив. Чернякъ, Соборная пл., 1.

Одесск. инжен. дистанція, уг. Греч. и Карант. пер., 5.

Окружнде военно-медицинское управленіе Херсонская, № 24. Окружный военн-мед. инсп., тайн. сов. Ѳед. Як. Дубинскій. Двод., 25. Окружной ветеринаръ, ст. с. Ив. Еѳт. Вознесенскій. М -фонт. дор. 46. Окружн. окулистъ, кол. сов. Евг, Самуиловъ. Ольгіевская, 21.

Военный Госпъталь—М.-фонтанск. дор. зд. госпиталя. Нач. гопит., ген.-м. Серг. Васъ. Песковъ, въ зд. госп. И. д. Смотрителя, подп. Ант. Ап. фонъ-Атте, тамъ же. Главн. врачъ, -ръ мед., ст. с. К. К. Редеръ, тамъ же.

Окружное интендантское управленіе—Херсооская 34. Окружн. интенд. тайн. сов. Викт. Ив. Степановъ. Софіевск., 11. Пом. его, полк. К. Петр. Губеръ, Коблевская № 27.

Одеекій военно-окружной судъ—Софіевскъ., 13. Предсѣд., ген.-лейт. А. С. Адамовичъ, Каратинная, 13. Лубовича. Военные судьи: генералъ-маіоры. П. М. Кардиналовскій,

ОДЕССКАЯ ГОМЕОПАТИЧЕСКАЯ АПТЕКА
Уголъ Дерибасовской и Пушкинской домъ Переца, № 5/9.

Софіев., 20. Вик. Іорд. Домбровскій, Базарн., 36. Ник. Викт. Мордвиновъ, Нарышк. сп., 12. Полк. Ал. Вас. Станиславскій, Садовая, 5. Полк. А. И. Варнекъ, Ремесленная, 32. Воен. прокуроръ, ген.-м. Генр. Дан. Рыльке, Дворянская, 8.

Управленіе Одеск. уѣздн. воинск. нач.—Спиридоновская, 26. Одесскій уѣздн. воинск. нач., полк. Н. К. Крушевскій Помощ. его и исполн. коменд. обязан. г. Одессы, подп. Дм. Ив. Баснинъ, Спирид. 26.

Пѣхотное юнкерское училище—Старопортофр. ул. въ инженер. зданіи. Начальникъ уч., Генер. шт. полк. Евг. Алекс. Ферсманъ, въ зд. уч.

8-й армейскій корпусн. Командиръ 8 арм. корпуса, ген. -отъ-инфант. Вас. Дан. Скалонъ, Конная, 2. Адъютантъ, шт. ротм. Ник. Конст. Папалазарь, Торговая, 6.

Штабъ 8-го армейскаго корпуса—Соборн. пл., 8. Нач. штаба, ген.-м. Ал. Вас. Яновскій, Дворянская, 18. Старшіе адъютанты: ген. шт., капит. Матв. Ал. Сулькевичъ, Соб. площ., 8. Шт.-капит. Ив. Ив. Бутукъ, тамъ-же.

Управл. артил. 8-го армейскаго корпуса—Еврейская 23. Нач. артил., ген.-лейт. Дм. Ант. Гофманъ, Успенская, 15.

Управленіе 15 артил. бригады, Арт. пер. д. Фишеровича.

Управ. 4 Стрѣлк. арт. дивизіона Б.-Фонт. дор. дача Ратнера.

15-я пѣхотная дивизія—Херс., 32. Нач. дивизіи, ген.-лейт. Вл. Ник. Филипповъ, Садовая, 25.

Штабъ 15-й пѣхотной дивизіи—Херсонск., 32. Нач. штаба, полк. Петръ Зах. Задоринъ, Ольгіевская, 11. Командиръ 57 пѣх. Моз.л. п., полк. Ник. Ал. Протасьевъ, Елисав., № 2. Командиръ 59 пѣх. Любл. п., полк. Арс. Ир. Акновъ, Ямская, 58. Ком. 8 Донск. Каз. полка, полк. А. В. Родіоновъ. Ямская, д. 77. Нач. 4-й стрѣлк. бриг. ген.-м. Вл. Корн. Худяковъ, Нѣжинск., 56. Ком. 13 стр. полка, полк. В. Ф. Боуфалъ, М.-Арнаутская, д. № 92. Командиръ 14 стр. п., Өед. Ал. Шостакъ, Канатная, 8. Команд. 15 стр. Его Высочества Князя Черногорскаго, Николая I полка, полк. Полик. Осип. Лункевичъ, Гулевая, № 24. Ком. 16 стр. Императора Александра III п., полк. Ад. Ад. Лессеръ, Кузн., 19. Нач. 5 саперн. бриг., ген.-м. Ал. Ант. Сахацкій, Троицкая, 19. Нач. штаба, полк. Ник. Ив. Семеновъ, Успенская, 15. Бриг. врачъ, ст. сов. Ал. Ник. Мезенцевъ, Нѣжинская, 18. Команд. 11 сап. бат., полк. Ник. Кон. Соболевъ, Екатерин., 10. Команд. 12 сап. бат., полк. Ип. Конст. Цорнъ, Б.-Арнаутск., 44.

Управленія Одесской мѣстной бригады—Софіевская, 18. Начальникъ бриг., ген.-лейт. Вас. Іос. Липинскій, Дворянская, 8. Шт.-офиц., подполк. Вл. Ив. Африкановъ, Княжеская, 30.

52-я пѣхотная резервная бригада—Гаванная, 9. Нач. бригады, ген.-м. Ник. Март. Ивановъ, Средне-фонт. дор., 4 стан. Ком. Изм. резервн. батал., полк. Мих. Мих. Наркевичъ, Ново-Рыбная, 8. Команд. 4 пол. жанд. эскадр., подполк. Юл. Макс. фонъ-Кубе, уг. Канатной и Старопорт., 65. Начальникъ склада крѣпостн. артил. имущ. въ Одессѣ, ген.-м. Ф. І. Калишевскій, Коблевск., 27. Коменд. ж.-дор. ст. и порта «Одесса», полк. Эд. Фр. Пилль, Безъимен. пер. № 26.

По министерству юстиціи.

Одесская Судебная Палата. Зданіе судебныхъ установленій, Куликовое поле. Старшій предсѣд. Палаты, дѣйст. ст. сов. Борисъ Юльевичъ Витте, Воронцов. пер. 4. Предс. 1-го гражд. департ. дѣйст. стат. совѣт. Аркадій Васил. Лонгиновъ, Елисаветин., 15. Предсѣд. 2-го гражд. департ. дѣйств. ст. сов. Вяч. Ст. Оссовскій., Конная, 21.

Судебные Пристава Палаты: Н. ч. Вас. Иван. Лавровъ, Ст.-Сѣнная пл., 3. Кол. секр. Иванъ Серг. Мартыновичъ, Зд. судеб. установленій.

Прокурорскій надзоръ Судебной Палаты. Прокуроръ Одесск. Судебной палаты. дѣйст. ст. сов. Василій Алексѣевичъ Соколовъ, Херсонская 21. Шретера.

Тов. прок. палаты: Дѣйствит. статскіе совѣтники: Никол. Феофан. Джибелли, Елисаветин., 2. Алексан. Мих. Русиновъ, Преображен., 1. Адольфъ Игнат. Богуцкій. Кузнечная, 11. И. д. секрет. при Прокурорѣ кол. сек. Дм. Сер. Воровцовъ. Надеждинская, 4.

Одесскій окружный Судъ. Зданіе судебныхъ установленій, Куликовое поле. Предсѣдатель суда: дѣйств. ст. сов. Фед. Иванов. Анфиловъ, Почтовая, 34. Товарищи предсѣдат. Дѣйствительные стат. совѣтники: Никол. Иван. Кунидинъ, Канатная, 70. Иван. Алексѣев. Савицкій, Сад., 5. Никол. Иван. Веревкинъ, Конная. 13. Прокуроръ одес. окружнаго суда, ст. сов. Н. М. Левченко Коблевск. 37.

Судебные слѣдователи: По важнѣйшимъ дѣламъ, кол. ас. Ив. Викт. Галущинскій, Коблевская, 17. 1-го уч., г. Одес., ст. сов. Мих. Сп. Куппа. Херсонская, 38. 2-го уч., ст. сов. Ал. Ал. Козловъ. Канатная, 62· камера въ зд. суд. уст. 3-го уч., кол. сов. Вас. Өед. Яцута, Средній фонт. собс. дача. 4-го уч., ст. сов. Вл. Альб. Коссовскій, Коблевская, 39. 5-го уч., ст. сов. Эд. Сав. Гласко, Княжеская, 31, 6-го уч., надв. сов. М. И. Тимофѣевъ, Конная, 21.

Одесскіе Нотаріусы: Серг. Степ. Андреевъ, Соборн. площ. 6. Вл. Гавр. Виціевскій, Преображенс., 28. Сим. Як. Гольденвейнеръ, Ришельев., 12, Ст. Ис. Гофъ, Почтовая, 30 Берм. Сам. Гуровичъ, Греческая 21. Зигм. Сам. Гуровичъ, Гаванная 6. Ис. Фр. Коррадини, Екатер., 8. Мих. Өед. Комаровъ, Почтовая, 25. Порф. Григ. Навроцкій, Полицейск. пл., 1. Дм. Ив. Спояло, Преображ. 23. Дм. Авг. Тарасевичъ, Полицейск., 24. Ант. Монс. Шаміе, Ланжеронов., 32. Ад. Іорд. Домбровскій, Гаванная, 9. Іерон. Петр. Потемковскій, Екатерининск., 91.

Одесскій коммерческій судъ—Екатерин. пл., 11. Предсѣд. д. ст. сов. Пав. Ник. Кичъ. Старопортов., 17. Старш. членъ, ст. сов. Кон. Фр. Вирпша, Маразліевская, 12.

Одесскій гор. съѣздъ мировыхъ судей—Никол. бул., гор. домъ. Предс., д. ст. сов. Сер. Ив. Знаменскій, Садов., 12. Непремѣнный членъ, ст. сов. Сем. Ос. Фабрицкій, Старопортофранковская, 13.

Мировые судьи г. Одессы, границы мир. участковъ, адреса и фамиліи судей, завѣдующихъ участками.

1-й участокъ. Мир. судья К. Г. Березовскій—Ворон. пер. 4. Отъ Преображенской по Полицейской, Екатерининской, Греческой до Пушкинской, по Пушкинской черезъ Биржевую площадь, оставляя по правую сторону зданіе биржи, на обрывъ бульвара, по Приморской до Преображенской, включая домъ Вучина, въ 1-й участокъ и по Преображенской до Полицейской улицы.

2-й участокъ. Мир. судья К. Г. Добровольскій, Ямская с. д. 76. Отъ угла Преображенской по Троицкой до Ришельевской, по Ришельевской до Успенской, по Успенской до Пушкинской, по Пушкинской до Мало-Арнаутской, по Мало-Арнаутской до Преображенской, и по Преображенской до Троицкой.

3-й участокъ. Мир. судья С. О. Фабрицкій, Старопортофр., 13. По дамбѣ желѣзной дороги до Херсонскаго спуска, по Херсонскому, Внѣшнему бульвару, Лютеранскому пере-

ОДЕССКАЯ ГОМЕОПАТИЧЕСКАЯ АПТЕКА
Уголъ Дерибасовской и Пушкинской домъ Переца. №. 5/9.

улку до угла Дворянской, по Ямской, Торговой до Коблевской, по Коблевской до Дворянской, по Дворянской до угла Елисаветинской и Преображенской, по Преображенской до Приморской, отсюда до дамбы желѣзной дороги и до Херсонскаго спуска.

4-й участокъ. Мир. судья П. А. Кузнецовъ, Нѣжинская, с. д. 45. Отъ Балковской по Картомышевской до Комитетской, по Комитетской до Степовой, по Степовой до Госпитальной, по Госпитальной до Глухой, по Глухой до Балгарской, по Болгарской до Новоконной площади, по Мельничной до Зандѣловскаго переулка, по Зандѣловскому переулку, по Выгонной улицѣ мимо стѣны товарнаго вокзала до Балковской, включая конную площадь, по Балковской до Дальницкой, по Дальницкой до Болошиновской, мимо дачи Пурица до черты бывшаго Портофранко, по чертѣ бывшаго Портофранко до дачи Занемана и Арбста, между этой дачей и дачей Закржевскаго до Балковской, по Балковской до Картомышевской.

5-й участокъ. Мир. судья С. М. Діевскій, Базарная ул., 32. Отъ Тираспольской до Большой-Арнаутской, по Большой-Арнаутской до Старопортофранковской, по Прохоровской, огибая толчекъ (который остается въ 5 участкѣ), по Старопортофранковской до Гулевой, по Гулевой до Кузнечной, по Кузнечной до Тираспольской, по Тираспольской до Преображенской.

6-й участокъ. Мир. судья Г. Ф. Сивріоглу, Троицкая, № 16. Отъ Андросовской пристани до дамбы желѣзной дороги и по дамбѣ желѣзной дороги, ведущей на Тираспольскую заставу и по дорогѣ, идущей мимо дачи Грековыхъ, до дачи Филодоровой, между дачами Грековыхъ и Филодоровой по прямой улицѣ до Слободской улиц., по Слободской до черты бывшаго Портофранко, по линіи бывшаго Портофранко до линіи трамвая, идущей на Хаджибейскій лиманъ, далѣе по границѣ Пересыпскаго полицейскаго участка съ Херсонскимъ и Дальницкимъ полицейскими участками и Одесскаго уѣзда, включая весь раіонъ Пересыпскаго участка, и по берегу моря до Андросовской гавани.

7-й участокъ. Мир. судья Н. С. Сомовъ, Старопортофранк. 7. Отъ Куяльницкаго лимана по границѣ Пересып. полиц. уч. съ Дальницк. и Одес. уѣзда до черты бывшаго Портофранко по чертѣ бывшаго Портофранко до Волошиновской улицы, на Молдованкѣ по Волошиновской, Дальницкой и Балковской улицамъ, по Косовской улицѣ до Токаревой, по Токаревой до Лагерной, по Лагерной до Милованової улицы, по Милованової до черты бывшаго Портофранко, по чертѣ бывшаго Портофранко до дороги на Большой-Фонтанъ, по дорогѣ на Большой-Фонтанъ до дачи Погожева (включая дачу Погожева въ 7 участокъ), по прямой линій до линіи трамвая, по этой линіи до черты бывшаго Портофранко, затѣмъ по этой чертѣ, по спуску Средняго-Фонтана до берега моря по берегу моря до границѣ съ Одес. уѣздомъ до Куяльницкаго лимана (оставляя заводъ Бродскаго въ 10-мъ участкѣ).

8-й участокъ. Мир. судья И. А. Лясковецкій, Ник. бульв., 1. Отъ берега моря и Андросовской гавани по дамбѣ желѣзной дороги, по Приморской до Карантина,, по стѣнѣ Карантина до вершины приморскихъ обрывовъ, потомъ по окраинѣ обрывавъ до Канатной улицы, далѣе по Канатной, Почтовой, Екатерининской, по Греческой, Пушкинской, затѣмъ черезъ Биржевую площадь, включая зданіе Биржи, внизъ Приморской до берега моря, и по берегу моря до Андросовской гавани, со включеніемъ Платоновской и Карантинной пристаней, Андросовской и Практической гаваней.

9-й участокъ. Мир. судья А. Д. Цвѣтиновичъ, Саперн. пер., 4. Отъ берега моря, между дачъ Илькевича, Прокудина, по Обсерваторному переулку мимо дачи Кича, по Успенской и Пушкинской до Внѣшняго бульвара, потомъ по Внѣшнему бульвару, по дорогѣ, идущей между Драгутинскими плантаціями и Куликовымъ полемъ, черезъ Ботаническій садъ, далѣе по дорогѣ между хуторами Бродскаго, Изнара, Ефрусси, Гартенштейна и отъ послѣдняго хутора по дорогѣ къ селенію Малый-Фонтанъ до черты бывшаго Портофранко и по этой послѣдней до дороги къ Большому-Фонтану, до границы дачи Погожева и по этой границѣ до прямой линія трамвая; затѣмъ по этой линіи до черты бывшаго Портофранко, по этой чертѣ, по спуску Средняго-Фонтана и по берегу моря, до хутора Илькевича.

10-й участокъ. Мир. судья Д. Е. Стражеско, Коблевская, д. № 33. Отъ дамбы желѣзной дороги у Херсонскаго спуска по линіи желѣзной дороги, ведущей на Тираспольскую Заставу, до дороги, идущей мимо дачи Грековыхъ и Филодоровой, между дачами Грековыхъ и Филодоровой, по прямой улицѣ до Слободской улицы, по Слободской улицѣ до черты бывшаго Портофранко, по чертѣ бывшаго портофранко, огибая заводъ Бродскаго, до черты бывшаго Портофранко, по этой чертѣ до дачи Занемана и Арбста, между дачами Арбста и Закржевскаго до Балковской улицы, по Балковской до Петропавловской, по Петропавловской до Мастерской, по Мастерской до Раскидайловской, по Раскидайловской до Старопортофранковской и по сей послѣдней до Херсонскаго спуска.

11-й участокъ. Мир. судья С. И. Знаменскій, Садовая, № 12. Отъ угла Тираспольской по Кузнечной до Лютеранскаго переулка, по Лютеранскому переулку до Ямской, по Ямской до Торговой, по Торговой до Коблевской, по Коблевской до Дворянской, по Дворянской мимо Университета, до угла Елисаветинской и Преобрьженской, по Преображенской до Тираспольской, по Тираспольской до Кузнечной.

12-й участокъ. Мир. судья П. А. Полетаевъ. Преображен., соб. домъ № 44. Отъ берега моря вверхъ по стѣнѣ Карантина до вершины приморскихъ обрывовъ, потомъ по окраинѣ обрывовъ приморскихъ до Канатной, далѣе по Канатной, Почтовой, Екатерининской, Полицейской, Преображенской, Троицкой до Ришельевской, по Ришельевской до Успенской, по Успенской по дорогѣ мимо дачи Кича, по Обсерваторному переулку до дачи Прокудина и отъ дачи Прокудина до берега моря и по берегу моря до Карантинной пристани.

13-й участокъ. Мир. судья Ю. Ю. Саморупо, Старопортофр. ул., дача Каруана. По внѣшнему бульвару отъ пересѣченія его Преображенскою улицею; потомъ чрезъ Тюремную площадь по Пушкинской улицѣ до Мало-Арнаутской, по Мало-Арнаутской до Преображенской, по Преображенской до Большой-Арнаутской, по Большой-Арнаутской до Старопортофранковской и по Старопортофранковской до пересѣченія съ Преображенской.

14-й участокъ. Мир. судья И. С. Суворовъ, Коблевская, соб. домъ № 11. Отъ Внѣшняго бульвара по дорогѣ, прилегающей между Драгутинской плантаціей и Куликовымъ полемъ и чрезъ Ботаническій садъ, далѣе по дорогѣ между дачами Бродскаго, Изнара, Ефрусси и Гартенштейна, отъ послѣдней дачи по дорогѣ къ селенію Малый Фонтанъ до черты бывшаго Портофранко (оставляя лагерь въ 9-мъ участкѣ); потомъ по этой чертѣ, по Милованову переулку, по Лагерной улицѣ до Токаревой, по Токаревой до Косовской, по Косовской, по Милованову переулку до Лагерной, стѣной товарной станціи, за ис-

ОДЕССКАЯ ГОМЕОПАТИЧЕСКАЯ АПТЕКА
Уголъ Дерибасовской и Пушкинской, домъ Переца, 5/9.

ключеніемъ Ближнихъ мельницъ по Выгонной до Зандѣловской, по Зандѣловской до Мельничной, до Новоконной площади и до Болгарской, по Болгарской, по Внѣшнему Бульвару до пересѣченія его Канатною улицею.

15-й участокъ. Мир. судья К. К. Будкевичъ, Канатная, № 57. Отъ Большой-Арнаутской по Старопортофранковской до Болгарской, по Болгарской до Глухой и по сей послѣдней до Госпитальной, по Госпитальной до Степовой, по Степовой до Комитетской, по Комитеской до Третецкаго переулка, по Третецкому переулку до Прохоровской, по Прохоровской черезъ Толкучій рынокъ до Старопортофранковской и угла Большой-Арнаутской.

16-й участокъ. Мир. судья М. В. Раковскій, Нѣжинская № 44. Отъ Балковской по Картомышевской до Комитетской, по Комитетской до Третецкаго переулка, по Третецкому переулку до Прохоровской, по Прохоровской, Старопортофранковской, мимо дома Болгарова, до Гулевого переулка, противъ Массовскаго пріюта, по Гулевой до Кузнечной, по Кузнечной до Лютеранскаго переулка, по Лютеранскому переулку до Старопортофранковской, по Старопортофранковской до Раскидайловской по Раскидайловской до Мастерской, и по Мастерской до Петропавловской, по Петропавловской до Балковской и по Балковской до Картамышевской.

Судебные Пристава: І. А. Сергѣевъ, Ямская, д. № 1. І. Ф. Голишевскій, Ямская, д. № 74. Діон. Пав. Васютинскій, Гулевая, д. № 15. Діомидъ Иван. Прекулъ, Почтовая, № 8, соб. д. Ник. Дмитр. Герардовъ, Канатн., № 64.

Арестный домъ, по Больш.-Фонтанск. дор., въ городс. домѣ. Попечитель арести. дома, дѣйствит. стат. сов. С. И. Знаменскій, Садовая, д. № 12. Надзиратель, дворян. Викт. Цезар. Селецкій, Б.-Фонтан. дор., въ зд. пріюта малол. преступ.

По министерству финансовъ.

Одес. Контора Государ. Банка. Почтов., 9/22. Управ. конт. банка, ст. сов. Пав. Ив. Малицкій, здан. конт. банка.

Директоры: Ст. сов. Ив. Як. Самоквасовъ, тамъ же. Над. сов. Ив. Ив. Лилiенбергъ, тамъ же. Старш. секрет.: надв. сов.: Викт. Авг. Сахацкій, тамъ же. Ад. Кон. Добровольскій, тамъ же. Контролэры: кол. сов. Викт. Иван. Рашковъ. Тамъ же. Н. ч. Ив. Онуф. Половинскій, Градон., 10. Н. ч. Вас. Фед. Штенько, Базарная 19. Бухгалтеръ, кол. сов. Ал. Ан. Лозинскій, зд. банка. Над. сов. Юл. Андр. Березовскій, Нѣжин. 60. Кассиры: над. сов. Вас. Ив. Бѣляевъ, зд. банка. Тит. сов. В. П. Татариновъ, зданіе банка.

Одесское Казначейство. Херсонск., № 52/54. Казначей статск. сов. Сем. Ив. Ручко. Херсон., тамъ же.

Одесское гор. раскладочное присутствіе, Надеждинская № 1.

Канцелярія начальника Южнаго Таможеннаго Округа, Херсонская 28. Нач. округа ст. сов. Л. В. Ивановъ, тамъ же.

Одесская Главная Складочная Таможня. Таможенная площ., каз. зданіе. Управ. дѣйств. ст сов. И. П. Борковскій, Троицкая 19. пом. ст. сов. Матвѣй Матв. Синцовъ, Спиридон., 16.

Выкладч. пошлинъ. Над. сов. Петр. Сем. Троцинскій, д. тамож. Кол. асс. Вас. Ал. Иноземцевъ, Ланжерон. 7. Помощн. кол. асс. Ив. Ев. Поповъ Базарн., 6/9. Пакгаузный надзиратель, над. сов. Вл. Кон. Балабуха, зд. таможни.

Херсонское губернское акцизное управленіе, Канатная, 9. Управ. акц. сбор., ст. сов. Ив. Ал. Данскій, Канатная, д. кн. Урусова. Старш. рев. над. сов. Викт. Ант. Давидовичъ, Херсонс., 10.

Чиновники для надз. за вывоз. за-границу изд. облож. акциз. Над. сов. Степ. Лук. Орловскій, Маразліев., 4. Надв. сов. Вл. Дм. Строгоновъ, Черномор., 6. Кол. сов. В. Валер. Вернеръ, Херсонск., 21. Кол. сов. Сем. Ан. Зосимовичъ, Канатная 16.

4-й окр. Херсонск. акцизн. управл. Коблевская, 17. Надз., кол. ас. Вл. Юл. Амелунгъ, тамъ же.

Одесское городское податное присутствіе. Троицкая, 52. Предс. и инсп. 1 уч. (Бульв.—Пересып.) кол. секр. Ав. Пет. Ѳедоренко, Ольгіевская, 20. 2 уч. (Александровск.) кол. ас. Ник. Ив. Бѣлинскій, Херсон., 40. 9 уч. (Петр.—Мих.) ст. сов. Н. Н. Муромцевъ, Надежд., 1. 10 уч. (Хер.—Дальн.) ст. сов. Н. А. Шостаковскій, Троиц. 52.

Одесское городское по государствен. кварт. нал. присут. 1-е городск. кварт. присутствіе (Бульв.—Пересып. уч.) Предсѣд. кол. секр. Ав. Пет. Ѳедоренко, Ольгіев., 20. 2-е (Алексан. уч.) Предсѣд., кол. ас. Ник. Ив. Бѣлинскій, Херс. 40. 3-е (Петр.—Дальниц. уч.) Ппредс., ст. сов. Н. Н. Муромцевъ, Каранг., 4. 4-е (Хер.—Дальн. уч.) Предс., ст. сов. Н. А. Шостаковскій, Троицк. 52,

Одесскій биржевой комитетъ, Полицейская, 15. Предс., д. ст. сов. Е. И. Шульцъ, Надеждин., 9. Члены: Пот. поч. гражд. А. А. Анатра, Пушкин., 29. М. М. Кожевниковъ, Троицкая, 11. А. И. Трабботи, Надеждинская, 14. О. С. Хансъ, Софіевская, 11. С. Г. Зусманъ, Б.-Арнаутская, 19. Секр., ст. сов. А. И. Маркевичъ, Канатная, с. д. 32.

Одесскій комитетъ торговли и мануфактуръ, Полицейская, 15. Пред. пот. поч. гражд. М. М. Кожевниковъ, Троицк., 11.

Одесское Окружное пробирное управленіе, Тирасполь, 16. Упр. окр., горн. инж. кол. сов. Илья Ег. Сорокинъ, Тираспольская, 16. Пробиреръ, кол. ас. Тим. Мак. Копаневъ, Мало-Фонт. дорога, 9.

Фабричная инспекція. Старш. фабр. инсп. Хер. губ. инж.-тех. И. И. Поповъ, Успенская, 8.

Частныя кредитныя учрежденія: Одесское Городское кредитное Общество, Надеждинская, 10. Одесское общество взаимнаго кредита, уголъ Пушкинс. и Греческой, 12. Одесскій учетный банкъ, Дерибасовская, 9. Бессарабско-Таврическій земельный банкъ, Херсонская, 29. Зембанкъ Херсонс. губ., Садовая, 3. Русскій для внѣшней торговли банкъ, уголъ Дерибасов. и Пушкинской, д. Эліасберга, Одесское Отдѣленіе южно-русскаго промышленнаго банка, уг. Ришельев. и Ланжероновской, городс. домъ. Одесскій частный ломбардъ, уг. Полицейской и Польской, № 17.

По министерству путей сообщенія.

Управленіе главнаго инженера Новороссійскихъ коммерческихъ портовъ, Коблевская, 27. Главн. инж. Мих. Андр. Лишинъ, Ремесл., 5.

Одесское отдѣленіе Юго-Западн. желѣзн. дор., станція „Одесса Главная“. Начальн. по движ. двор. Конст. Як. Шереметевскій, тамъ же. Контролеръ движ., пот. поч. гр. Георг. Ан. Брюно, Почтовая, 2. Контролеръ гор. вѣтвей Эд. Густ. Германъ Херсон., 24. Контрол. телеграфа Сем. Степ. Набокъ, ст. „Одес.-глав.“.

Начальники станцій, (живутъ при станціяхъ). „Одесса-Главн.“ Пав. Ив. Зеренсдорфъ. „Одесса-Товарная“ Ал. Ив. Краснопольскій. Одесса-Застава“ Мих. Ив. Кашинъ. „Одесса-Портъ“ Крем. Каз. Кутульскій. „Одесса-Пересыпь“ Ник. Ник. Покатиловъ. „Куяльникъ“ Меч. Мат. Кадлубинскій. Технич. желѣзнод. училище на ст. „Одесса Главная“.

По министерству земледѣлія и Государственныхъ имуществъ.

Херс.-Бессар. губ. управл. госуд. имуществами, Пушкинс. 48. Управл. Государственныхъ имуществъ Херсонск. и Бессарабск. губ., д. ст. сов. Серг. Ник. Сомовъ. Пушкинская, 48. Помощникъ его, ст. сов. Ал. Еф. Соболевъ, Ямская, 76.

Массажистъ **Е. А. Лупалъ**, Еврейская, 7.

Управленіе юго-западн. горнаго округа, Рождеств. пер., 5. Горный инженеръ 1-го юго-западн. округа, кол. сов. В. Н. Маляревскій, тамъ же.

По морскому вѣдомству.

Русское общество парох. и торговли. Главн. Контора Ланжероновская, 5. Директоръ, кап. 1-го ранга Отто Львов. Радловъ, Надеждинск., 11.

Контора Добровольнаго флота, у корня Плат. мола. Завѣд. конт., подполк. Ал. В. Ергомышовъ, Ланж., 17. агентъ подпол. Вас. Пав. Микулинъ, Старопорт., 3.

Общ. Черноморско-Дунайск. пароходства. Правленіе Никол. бульв., д. Ралли. Директоръ отъ правит., двор. Евг. Львов. Кочетовъ. Сабан. м., 3.

Главная контора общества Азовскаго пароходства. Ришельевская, 15. И. д. управляющ. распоряд., п. п. гр. Исид. Юл. Гессенъ, Елисавет., 9.

По вѣдомству учрежд. Императрицы Маріи.

Од. гор. попечит. дѣтскихъ пріютовъ—предсѣд. и. д. одеск. гр. П. П. Шуваловъ. Воронцов. пер. 2. Рос. Общ. Крас. креста—зданіе Каспер. общ. сестеръ Крас. Креста. Общество для помощи бѣднымъ г. Одессы состоитъ подъ Высочайшимъ покровительствомъ Ея Императорскаго Величества Государыни Императрицы Маріи Ѳеодоровны. Центральный комитетъ, Дерибасов., 4.

Институтъ Императора НИКОЛАЯ I. Старопортофранков., 28. Начальница института жена полк. В. П. Кандыба. тамъ-же. Инспект., д. ст. сов. Н. Н. Кравченко. Нѣжин., 30. И рядъ др. благотв. учрежденій.

По министерству иностранныхъ дѣлъ.

Агентъ. министер. иностран. дѣлъ, ст. сов. Ал. Ник. Юрневъ, Соборная пл., 1.

Иностранныя консульства: Австро-Венгерское—Полицейская, 4. Ген. консулъ Генр. Ос. Мюллеръ, тамъже.

Греческое—Пушк., 23. Ген. конс. Ив. Георг. Вучина, тамъ-же.

Нидерландское—Ланжероновская, 7. Консулъ Ив. Вильг. Рудольфъ Мунцъ, Еврейская, 14.

Португальское—Троицкая, 2. Консулъ Альфр. Осипов. Рива, Троицкая, 2.

Великобританское—Екатерининская, 7. И. д. Генер. консула Горацій Дж. Макки, тамъ же.

Консульство Соед. Штатовъ Сѣв. Америки. Консулъ Томасъ Эдуард. Хинанъ. Черноморская, 3.

Датское—Дерибас., 3. Консулъ Георг. Ѳед. Рафаловичъ, Воронцовскій переул., 4.

Французское—Надеждинская, 7. Конс. Ав. Соверъ, тамъ-же.

Турецкое—Казарменный пер., 7. Генер. конс. Фейзи-Бей Франко Кусса, тамъ-же.

Бельгійское—Казарменный пер., 6. Консулъ Оттонъ Павл. Миллеръ, тамъ-же.

Швейцарское—Надеждинская, 17. И. д. конс. Эм. Вей тамъ-же.

Румынское—Херсонская, 28. Генер. консулъ Петръ Петр. Мавроген, тамъ-же.

Германское Маразліев. 2. Генер. консулъ: Арминъ Шефферъ тамъ-же.

Сербское—Николаевскій бульваръ. 13. Генер. консулъ Гугонъ Сем. Супничичъ, тамъ-же.

Бразильское—Дерибасовская, 3. Консулъ Георг. Ѳед. Рафаловичъ, Воронцовскій пер., 4.

Испанское—Тираспольская, 1. Генер. консулъ Ив. Козьм. Котроно, тамъ-же.

Итальянское—Коблевская, 37. Генер. конс., баронъ Ник. Скватти, Нѣжинская, 56.

Персидское—Греческая, 28. Консулъ. С. И Филиппиди, Почт., 3.

Фабрики и заводы г. Одессы (по алфавиту производствъ).

Алебастръ. Вулихъ, Средняя, № 13. Гузъ, Н. Старопортоф., 72. Гузъ, М. Средняя, № 11. Райхъ, Госпитальная № 3. Черкасской, Средняя, № 25.

Асфальтъ. Грюцмахера, Болгарск., № 76.

Бетонныя издѣлія. Щербакова, Болгарская, № 68.

Болты и штифты. Шполянскаго, А. О. Госпитальная, № 45.

Бондарни. Анашкинъ, Полицейск., № 10. Кордевенеръ, Бугаевская, 49. Левитонъ и Зильберштейнъ, Московск., 111. Т-во Александровск., Сахар. завода, Бугаевская, 50.

Брикеты. Камбье, Балковская, № 3.

Бумаго-оберточная. Рафаловичъ, Т. С. Артилл. пер., № 3.

Бумажные мѣшки. Кудрина, Прохоровск., № 32.

Бѣло-столярныя мастера, Нестеровъ, Колонтаев., № 19. Парфенова, Комитетск., № 7. Тараканов, Раскидайлов., № 45. Лившица, Картомышев., № 5.

Бѣлошвейныя. Закошанскій Е. и К°. Базарная, № 87. Шосталь и Райхъ, Екатеринин., № 27.

Вакса. Бродскаго, Андреевск., № 10. Французскаго О-ва «Жако», Головковск., № 57.

Вата. Алексѣева, Московская, № 13. Гара, М.-Арнаут., № 72. Иванковицеръ, Прохоров., № 37. Кушниръ, Б.-Арнаут., № 89. Патлажанъ, Серединск. пл., № 4. Калманова, М.-Арнаут., № 32.

Вино-камен. кислота. Блюмскаго, Дальницкая, № 44. Левинъ и Дубскій, Дальницкая, № 31. Шестопалъ, Колонт., № 5.

Винокуренные заводы. Бернштейнъ, Куяльницкая, с. д. № 73. Генардо, Московск., № 27.

Водочные заводы А. Ландо, Болгарская, № 66. Ландо, Бугаевская, № 15—48. Розенбергъ, Старопорт., № 41.

Войлокъ. Одинухова, Хуторская, № 32. Тишаева, А. Московская, № 28. Тишаева, Г. Бажакин. № 35. Тишаева, Н. Московская, № 57.

Восковыя свѣчи. Андрунина, Торговая, № 39. Епархіальный. Примор., 29. Его же С. Дальникъ.

Вѣсы. О-ва Металлическихъ заводовъ, Балковская, № 9—12.

Газовый заводъ. Общества Одес. газ. зав. Газов. пер., № 4.

Гнутая мебель. «Вайцеховъ», Прохоровская, № 38.

Гончарныя и изразцовыя издѣлія. Краснянскаго, Балковская, 2. Томалицкаго, Грековъ. пер., № 8. Гуровичъ и Тамаркинъ Балковская. Квадро, Рождественская, 9.

Горчица. Миллера, М.-Фонт. д. Жукова.

Джуто-прядильный заводъ. Т-во Бумаго-Джутов. мануфакт. Шалинская, № 35.

Желѣзная гнутая мебель. Дудель, Разумовская, 9. Левинъ, Розумовская. Плешкаловой, Прохоровск. № 23.

Желѣзныя кровати. Плешкаловой, Е. Прохоровская, № 23.

Желѣзно-лудильные заводы. Вальтухъ, Прохоровская, 40. Левинъ, Дальницкая. № 23. Люльки, Болгарская, 71. Маргулиса, Успенская, № 45. Ристичъ, Балтовск., 67. Тригера, Малороссійск. № 59.

Жестянныя издѣлія. Люльки, Болгарская, № 71. Берга Андреевск., 10. Вальтухъ, Прохоровск., 40. Французск. О-ва. «Жако», Голоковск., № 57. Неймана и Тріархи, Михайлов., 26—28. Трейгера Малороссійск., № 59.

Земледѣльческія машины. Генъ, В. Николаев., 196. Генъ, И. Московск., 126. Тоже, Дальницкая, 13. Генъ, Я. Бугаевская. 29. Титоровъ, Ярморочная пл., 178. Шель, Г. П. Ср. Фонтан. дор. № 16.

Золотыя издѣлія. Александровъ, В. Дерибасовская, № 16. Вайнтраубъ, Ришельевская, 31. Мюльбрунеръ Полицейская. 28. Генгенбаха, Екатерининск., 35.

Искусствен. ледъ. Новикова, А. Н. Карантин. сп., 9. Озиранскаго, Разумовская, 37—39.

Массажистъ **Е. А. Лупалъ**, Еврейская, 7.

Искусствен. цвѣты. Гольдштейнъ, З. Успенск., 52. Шварцманъ, А. Троицкая, 41.

Канатъ и шпагатъ Венка, Б.-Фонтан. дор., 8. Новиковъ, Б.-Арнаут., № 8.

Кирпичъ. Бланкъ и Дулицкій, Ливадная, № 5. Бланка, Ср.-Фонтанъ, 26. Гальперинъ, Жевахова, гора. Гаукъ, Ср.-Фонт., 3. Дулицкаго, Жевахова гора. Зильберманъ, М. аренд. Лупаковъ, Лагерная 40.

Клей. О-во Химич. прбдуктовъ. Николаевск., № 207/216. Ристичъ. Балтская, 10.

Кожа. Антель. Балтская, 164. Вайнштейнъ. Балтск. дор. Гавала. Московская, 48. Хрисомати. Набереж., 121. Константинополо. Николаев., № 52. Кондрадъ и Саске. Московск., 70. Лившицъ. Балтская, 5. Мавромати Набережн., 123. Гаукъ. Ср.-Фонт., 3.

Колбасы. Дубининъ и К°. Прохоров., 34. Друкеръ. Госпитальная. Зельтманъ. Почтовая, 26. Бѣлоградовъ. Малороссійск., № 69. Неофитъ. Хуторская, № 20. Бекеля. Манежн., № 10.

Колесная мазь. Аркусъ, Ю. Дальницк., № 23. Давидовъ. П. М. Разумовская, № 30.

Консервы. Бейлъ. Средняя, 2. Дубининъ, Б.-Фонт., д. Тиля, № 2. Левинсонъ. Степовая, 14. Соколовскій. Степовая, № 8 Суворовъ. Михайлов., 7. Фишеръ. Колонтаевск., 24. Хорола. Глухая, 25.

Конторскія книги. О-во Южно-Русск. Печ. дѣла. Пушкинск., № 20. Левинсона. Канатная, 20.

Коньякъ. Товарищество винодѣлія. Бугаевка, 15/40.

Конфекты. Абрикосова. Екатерининн., 17. Амбатьелло. Прохоровск., 32. Вайнгуртъ. Канатн. пер., 4. Даневичъ. М.-Арнаут., 82. Двойриса. Екатерининн., 90.

Костомольные заводы. О-во Химич. продукт. Николаевск., 26. Ристичъ. Балтская, 10. Шалита. С. Кривая балка.

Красильная. Паттъ, Ав. Разумовск. пер., № 3.

Краски. Зусмана. Дальницк., 23. Гольдштейнъ. Лѣсная, № 8. Фрейндъ. Колонтаевск., 54. Целинскаго. Госпитальн., 42.

Краски и лаки. Гинзбургъ М. Л. Б.-Фонтан., д. Руфа. Од. Фабр. Производ. красокъ и лаковъ. Ср.-Фонт., д. соб.

Крахмалъ. Клейманъ и Юліусъ. Старопортоф., 2.

Крупа. Витухновскій. Николаев. дор. Герценштейнъ. Московск., 23. Зильбершмидтъ, Гольберга. Набережн., 148. Клейманъ и Юліусъ. Старопортоф., № 2. Доброва. Московская, № 134.

Крючки и булавки. Брискинъ М. и Шварцманъ. Прохоровск. № 39. Люльки. Болгарская, 71.

Лакъ. Захаренко. Ср.-Фонт., 14. Коокъ. Голоковск., № 38. Перельмана, И. Московская, 128. Целинскій, Б.-Фонтан., № 2. Шапочника-Зборовскаго. Виногр. пер., 6.

Лѣсопильные заводы. Вицмана. Ямская, 51. Давидовъ. Разумовск., 30. Кертингъ. Манежная, 57. Оттмеръ. Прохоровск., Полищукъ. Старопортоф., 68. Рандо владѣл. Гулье-Бланшардъ. Ср.-Фонтан., 1. Р. О. П. и Т. Газов. пер., 2. Ципоркина. Средняя, 37.

Макароны. Зильбершмидтъ и Гольдбергъ. Московская, № 95. Клейманъ и Юліусъ. Старопортоф., 2. Ларіоновыхъ. Мѣщанская, 2. Сондансъ, Троицкая, 18. Пичинели. Болгарская, 3. Шапиро. Московская, 110.

Маслобойные зав. Брнфа. Бажакинск. 99. Длугачъ. Московская, 78. Бергъ, Приморская, 26. Лютова. Бажакина, 150 О-во Химич. Продукт. Бугаевская, № 50. Страль. Николаевская, 212. Мускатъ. Дальницкая, 23.

Машино-строительные зав. Гарриса. Ср. Фонт., соб. д. Берндтъ Д. В. Мастерская, 44. Бертранъ и Краковчинскій. Московская, 43. Мюльнеръ. Манежная, 24. Нотовичъ. Московская, 56. Рестель. Приморская, 20. Р. О. П. и Т. Портовая Територ. Т-во Белино-Фендерихъ. Приморская, 30. Мальчинеръ и Вольфензонъ. Лѣсная, 2.

Мебель. Брацлавскаго. Еврейская, 22. Бергель. Почтовая, 14. Драчинскаго. Торговая, № 4. Кайзеръ. Маразліевская, 4. Гринбергъ, Полиц. д., Баржанскаго.

Механическіе зав. Курцъ. Заграничн. отд. порта. Теркъ и Красуцкій. Градоначальн. № 8. Новгородскій. Хуторская ул., 106. Новороссійскій. Лѣсная, 2.

Минеральныя воды. (искусств). Абрамовича. Степовая, 27. Абдулъ. Б.-Арнаут., 43. Аппермань. Преображен., 87. Беттитони. Ст.-Рѣзничная, 28. Боски. М.-Арнаут., 69. Вайнбергъ. Троицкая, 41. Говель и Барклей. Прохоров. 69. Дуварджогло. Преображен., 86. Коганъ. Б.-Арнаут., № 19. Кофманъ. Б.-Арнаут., 117.

Мраморъ и скульптура. Молинари. М.-Фонт., 2. Менціоне. Полицейск., 24. Топузъ и Девекки. Еврейская, 4. Леонардъ. Канатная, 7. Эдуардсъ. Софіев. пер., 4.

Мукомольные. Букштанъ. Комитетская, 8. Вайнштейнъ, Э. С-вья. Московская, 20. Закса. Мельничная, 41. Инберъ. Прохоровская, 41. Лазариди. Провіантск. пер.,

Мыловаренные и свѣч. зав. Татуръ. Разумов. пер., № 25. Генцлеръ. Госпиталь., 24. Бѣлоусъ. Головковская, № 52. Вайнгурта. Мясоѣдовская, 9. Гаукъ и Бендеръ. Прохоровская, 16.

Мѣдные-аппараты. Вена. Ришельв., 28. Коноѣова. Щелоковская, 17. Литовскій. Ст.-Портоф., 5.

Нефтеобработные зав. Аркусъ. Дальниц., 23. Балевдебалю. Рождественск., 53. Китоверъ и Дынинъ. Виноград., 20.

Обои. Тарнополь бр. Канатная, 70.

Папиросныя гильзы. Балатова. Успенская, 58. Микей. Старопортофранковская. Конельскаго Ришельевск., 32. Файнбрунъ. Екатерининская, 58. Кроне. Почтовая, 24.

Паркетъ. Коганъ и Луцкій. Балковская 98. Вицманъ. Ямская, 57. Рондо. Ср.-Фонтанъ. 5.

Переплеты. О-ва Южно-Русск. печат. дѣла. Пушкинская, 20. Киселева. Тираспольская, 1.

Печи. Мюльнера. Манежная, 40.

Пиво. Дурьянъ и Кемпе. Виноградная, 30. О-ва Южно-Русск. пивоваренія. Ср.-Фонтанъ, 1. Т-ва Од. пив. заводовъ. Ботанич. садъ 10. Енни. Бугаевская, 1.

Пробки. Эд. Арпсъ и К°. Балковская, 18. Энгель, Ю. О. Ср.-Фонтань, 7. О-ва производ. бутылокъ, Старопорт., 2.

Проволоки и рѣшетки. Каруцаръ, Болгарская, 42. Келлеръ, Головковская, 49. Пригницъ, Ср.-Фонт., 15.

Пряники. Крахмальникова, Рѣзничн. пер., 109. Суханова, Госпитальная, 56.

Пуговицы. Ронигеръ, Московская, 113.

Рисъ. Зильбершмидтъ и Гольдбергъ, Московская, 95. Клеймана и Юліуса, Ст.-Портоф. 2.

Салотопные зав. Бенетато, Д. П. Московская, 173. Валлера, Московская, 158.

Сахаро-Рафинадные. зав. Т-ва Александр. сахар. завода, Бугаевская, 50. Т-ва Од. сахар.-раф. зав., Моск., 74/76.

Свинцовыя издѣлія. Ройхштейнъ, Дальниц., 35. Ристичъ, Балтск., 67/68. Зильберштейнъ, Разумов. 19. Трибель, Троицкая, 38.

Свѣчи. Гольдштейна, Градонач. 20. Липскій, Московс. 52/54.

Синька. Турнеръ, Ришельевская, 67.

Скульпторъ и позолотчикъ. Леонардъ, К. И. Канатная, 7.

Слесарныя издѣлія. Андахеръ, Дворян., 22. Лихтенберга, Еврейская, 4. Фрелихъ, Я. И. Гаванная, 13. Шаманскаго и Янгродскаго, Нѣжинская. 37. Прива, Гаван. 3. Краковскаго, Коблевская, 7.

Солемольныя. Бейрелизунъ, Газовый пер., 6. Гелеловича, Приморская, 14. Зильбершмидтъ и Гольдбергъ, Моск., 95.

Спички. Перельмана, Куяльницкая дор., с. д. Ронигера. Ливадная, № 4.

Сталь. Общества сталелит. кузнечн. и цѣнныхъ завод. Манежная, 30.

Стальныя шторы. Бернтъ. Мастерск. 44. Сегалла, Сред.- Фон. дор. с. д. Фрелихъ, Гаванная, 13. Шаманскаго и Янгродскаго, Нѣжинск., 37.

Стекло. О-ва производства бутылокъ, Городская, 1. Ронигеръ, Московская, 116.

Судостроительные зав. Р. О. П. и Т. Портовая территорія. Тов. Белино-Фендриха. Тоже.

Сушка и соленіе кожъ. Бенетато, Московская, 173. Пистриковъ, Московская.

Табакъ. Асвадуровъ, Успенская, 58. Ашкинази, Базарн., 69/71. Бабадаглы. Ришельев., 65. Ботельманъ, Успенс. пер., 3. Буріади, Б.-Арнаут. 71.

Уксусъ. Захаренко, Сред.-Фонт., 14. Концельманъ, Ямская, № 45. Общ. хим. продуктъ. Бугаевка, 50. Перельманъ. Московск., 128. Шапочника и Зборовскаго. Виноград. 6.

Фотографическія принадлежности. Покорный І. І. Дерибасов.

Химическіе зав. Каца. Б.-Арнаут., 64. Буклунчи. Госпитал., № 19. О-ва химическ. продукт. М.-Фонтан. № 10. О-ва химич. продуктовъ. Бугаевская, 50.

Цементъ. Шварцкопфа. Балтская дорога, № 70. О-ва цемент. производ. Дальницкая, № 35.

Черепица. О-ва черепичныхъ заводовъ. Ливадная ул.

Чугунъ. Байсель. Колонтаевская, 16. Волотинъ, М. А. Средняя, 10. Нудельмана. Госпитальная, 80. Потемкина. Николаевск., дорога.

Шампанское. Т-ва Винодѣлія. Бугаевская, 15/48. Редереръ. М.-Фонтанъ. соб.

Шорники. Саске, Дворянская, 12. Бродскій И., Раскидайловск.

Экипажи. Бергау. Софіевск. пер., 6. Гекманъ. Княжеская, 14.

Электр. принадл. Кольбе. Ришельевская, № 17. Сименсъ и Гальскэ. Сабанѣевъ мостъ.

Ювелиры. Мюльброннеръ. Полиц., 28. Фишеръ И. В. Ришел.

Склады земл. орудій и машинъ. Бирнбаума. Польская, 20. Макъ-Кормикъ и К°. Почтовая, № 10. Вейсманъ и К°. Польская, № 16. Гулье-Бланшардъ. Почтовая, 9. Нотовича, С. Московская, 56. Ольшевичъ и Кернъ. Польская, 20. Рансома. Греческая, 1. Эрлангеръ. Почтовая. (Пров. по Адр.-Кал. Од. Гр. на 1900 г.).

Присяжные повѣренные Одесскаго Судебнаго Округа.

Антоновичъ, Мих. Иван. Коблевская, 17. Берентейнъ, Б. И. Казармен. пер., 1. Березкинъ, С. Ф. Преображ., 5. Богацкій, Ф. Д. Коблевская, 37. Бродскій И. И. Садовая, 14. Бухштабъ А. Г. Еврейская, 14. Бѣлоусовъ А. С. Нѣжинск., 45. Васьковскій Е. В. Надежд., 17. Гамбургеръ А. М. Дерибасов., № 5. Гильчеръ Э. М. Херсонск., д. 23. Гинесинъ, С. Н. Еврейская, № 14. Де-Антонини, М. К. Карантин., № 11. Діанъ, А. Н. Соборн. пл., д. 1. Зейлингеръ, Ф. Н. Ришельевск., 15. Крашенинниковъ. И. Н. Ямская, 63. Кауфманъ Л. М. Тираспольская, № 13. Лазаресъ А. В. Елисаветинск., № 5. Лейбовичъ. Л. И. Садовая, № 25. Литвицкій. Ѳ. Н. Б.-Арнаут., № 48. Масляниковъ, В. И. Садовая, д. 7, с. Никифоровъ. Е. К. Нѣжинск., д. № 20. Осмоловскій. А. И. Коблевск., № 34. Питкевъ. В. Пушкинск., 10 Попандопуло Е. С. Дерибасов., № 5. Протопоповъ В. Я. Херсонск., д. 50. Прушинскій Г. В. Ямская, д. 77. Росолимо Л. И. Елисаветинская, 9. Струменскій К. Е Херс., № 44. Тиктинъ И. Г. Алексан. пр., с. д. № 5. Тиктинъ С. Г. Нѣжинская, с. д. 46.

Присяжные стряпчіе.

Беръ. Базарная, д. № 45. Блюменфельдъ. Г. Дерибасов. № 9. Брейтманъ Г. Успенск., д. 67. Бродскій, А. Преображен., 9. Гиршфельдъ Я. Полицейск., д. 20. Грановъ В. Почтовая, 26. Де-Антонини, Карантин., 11. Зейлингеръ. Б.-Арнаутск., № 45. Коганъ-Бернштейнъ, О. Колодезн. пер., № 4. Пергаментъ, О. Почтовая, 12. Пеликанъ Б. Маразліев., № 2. Ралли. Рабиновичъ І. Ришельев., № 15. Розенъ Л. Преображен., 54. Рубинштейнъ Л. Пушкинск., 28. Саражинъ М. Кузнечная, д. № 42. Симоновичъ Б. Пушкинск., 36.

Частные повѣренные.

Городенскій М. П. М.-Арнаутская, № 94. Зильберманъ И. М. Ришельевская, № 46. Личманъ, И. А. Екатерининск., № 79. Мростъ, Л. М. Преображенская, 5. Спандони, Н. А. Гулевая, № 10. Трушевскій, Л. О. Коблевская, 44. Шрайберъ, М. Г. Преображенская, № 23.

ПИВО

Пиво Château Kiiok

Варшавскаго Пивовареннаго Завода
общества В. КІОКЪ *и К°.*

Баварское,
Мюнхенское (темное)
и Пильзенское.

Продажа **ПИВА** производится въ бутылкахъ, боченкахъ и въ бочкахъ. **ПИВО** имѣется въ продажѣ во всѣхъ бакалейныхъ, винныхъ и ренсковыхъ магазинахъ, во многихъ первоклассныхъ ресторанахъ, а также въ собственныхъ пивныхъ.

Складъ высылаетъ пиво во всѣ мѣста Юга Россіи, Крыма, Кавказа и на Дальній Востокъ, приготовляя его особымъ ПАСТЕРИЛЛИЗОВАННЫМЪ способомъ, не мѣняя вкуса и качества пива.

КОНТОРА и СКЛАДЪ помѣщаются: въ Одессѣ, Коблевская, д. № 24.

СОБСТВЕННЫЯ ПИВНЫЯ: 1) При складѣ, 2) «Новая Звѣзда»—Спиридоновская уг. Соборной площ., д. № 2, и 3) На Слободкѣ-Романовкѣ, Городская, уг. Минаевской, д. Балана.

6

АКЦІОНЕРНОЕ

ОБЩЕСТВО

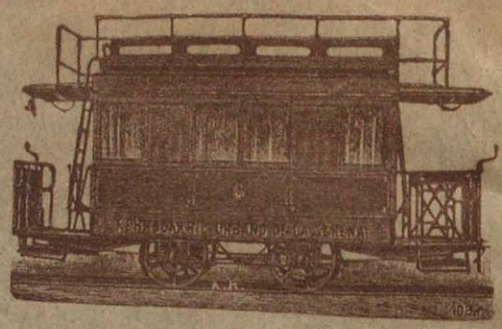

„Артуръ Коппель“

Одесса, Пушкинская, 18.

Желѣзнодорожные матеріалы для постоянныхъ и переносныхъ узкоколейныхъ путей.

Всегда на складѣ:

Рельсы, Скрѣпленія, Стрѣлки, Буксы, Вагонетки, Колеса.

Паровыя машины, котлы, паровозы, локомобили, копры, краны, лебедки, землечерпательныя машины.

Устройство Конденсаціонныхъ и водоохладительныхъ сооруженій для фабрикъ и заводовъ.

Устройство подъѣздныхъ путей съ паровой электрической и конной тягой.

Оборудованіе фабрикъ, заводовъ, гаваней, элеваторовъ и проч. Несгораемыя кассы.

Устройство кладовыхъ для банковъ и проч.

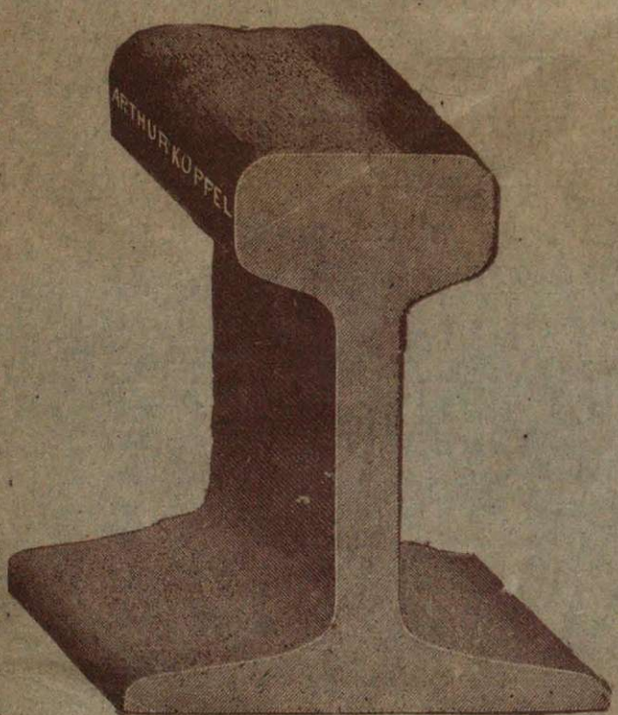

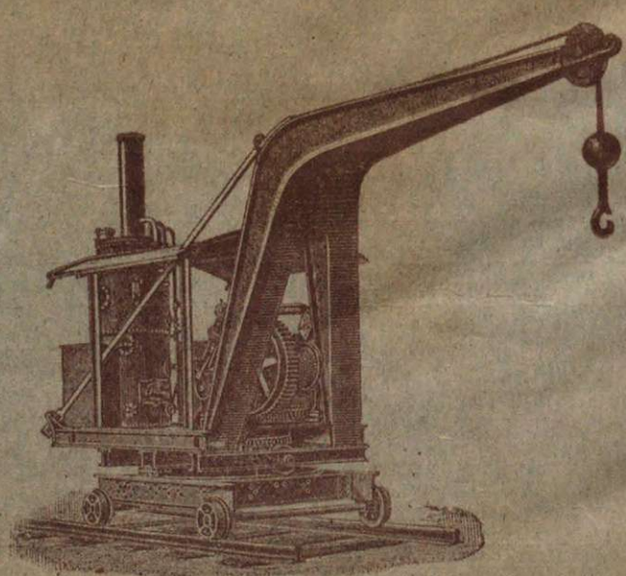

2007058863